



主な
内容

特集 子どもたちとつくる「やさしいまち伊勢市」.....	2
おかげバスデマンドのご利用を！.....	6
住宅の耐震化を進めよう.....	7
固定資産（土地・家屋）の評価替え.....	8
固定資産帳簿の縦覧と課税台帳の閲覧.....	9
市税の納期内納付にご協力ください.....	10
愛犬に狂犬病予防注射を.....	11
三重交通Gスポーツの杜 伊勢 前期教室受講生を募集.....	12
公民館講座の受講生を募集.....	15
健康づくり通信.....	20
情報コーナー.....	23



今月の写真

2/22

勇ましい掛け声とともに
お白石を月夜見宮へ

月夜見宮の御遷宮に向けたお白石持行事が、宮後お白石奉獻団によって行われました。道中では勇ましい木遣り唄と奉曳車のワン鳴りが響き渡り、曳き手の皆さんは「エンヤ、エンヤ」の掛け声とともに、月夜見宮へと奉曳車を進めていきました。

これで、今年度に予定していた市内3つの別宮のお白石持行事は全て終了し、平成25年夏の内宮・外宮奉獻から始まった民俗伝統行事「お白石持行事」は、全て滞りなく執り行われました。

子どもたちの“やさしさ”を伊勢のまちに生かそう!

特集



子どもたちとつくる



「やさしいまち伊勢市」

学校教育課(☎27881)

伊勢市教育委員会では、平成22年度から「子どもたちとつくる『やさしいまち伊勢市』支援事業」を実施しています。この取り組みは、児童・生徒が自然や環境、伝統文化、福祉ボランティアなどに関する体験学習や、地域の人たちとの交流を通して、子どもならではの視点で住みやすいまちについて考えてもらおうという取り組みです。

主な事業内容としては、車いす体験などの学校での体験学習や、高齢者・障がい者とのふれあい、子どもたちが意見交換をする「伊勢市子ども未来会議」、そして、これらのことを考え、気づき、行動した成果を発表する「やさしいまち伊勢市発見大賞」です。

伊勢市の子供もたちが、誰もが住みたいと思える「やさしいまち伊勢市」のまちづくりを共に支えてくれることを期待しています。

このような取り組みをしています! 一例

やさしいまち伊勢市発見大賞

短歌や俳句、作文のほか、誰もが利用しやすく優しい施設を提案するユニバーサルデザインを子どもの視点で発表しています。

平成26年度は504点の作品が集まりました。応募された作品は、どれも身近な人への優しさや思いやりの心があふれているものでした。

平成26年度
「やさしいまち伊勢市発見大賞」
受賞者の皆さん

発見・体験作文の部 (敬称略)

市長賞	山口 陽(港中1年)
教育長賞	金田京示朗(城田小4年)
優秀賞	島田菜優花(小俣中1年)
	中森 梨紗(倉田山中1年)

俳句・川柳・短歌の部

市長賞	細川 満麗(小俣中1年)
教育長賞	小倉 滉矢(早修小4年)
優秀賞	中村 優花(二見中1年)
	加藤 仁愛(明野小4年)

ユニバーサルデザインの部

市長賞	野村 未海(明野小5年)
教育長賞	中島 迅帝(明野小4年)
優秀賞	矢形亜美佳(豊浜西小5年)
	玉田 莉子(明野小5年)

※学校名・学年は受賞時のものです。

体験学習やふれあいの実施

車いす体験などの疑似体験や、高齢者・障がい者・地域住民との交流を通じて、子どもたちはさまざまな気づきをしました。



伊勢市 子ども未来会議

誰もが安心して暮らせる伊勢市のまちづくりについて、子どもたちが意見交流をしました。

子どもたちの提案が実現しました!

過去に子どもたちが提案したことが、いくつか実現しています。

「宇治浦田観光案内所のトイレの鏡が高い所にあり、車いすや小さな子どもたちが使いにくいので位置を低くしてほしい」という提案があり、鏡の位置が変わりました。



「待ち時間が長く、信号無視をする人がいるので、待ち時間が分かるようにしてほしい」という提案が実現し、宇治山田駅前に「待ち時間が分かる信号」が設置されました。

子どもたちとつくる「やさしいまち伊勢市」支援事業 予算額 [平成27年度] 284万5千円

やさしいまち 伊勢市発見大賞 受賞者インタビュー

今年度の「やさしいまち伊勢市発見大賞」で
市長賞・教育長賞を受賞された
子どもたちに、思いや感想を伺いました！

※受賞作品の概要を、
4～5ページに掲載しています。

- 山口 陽さん(港中1年) 後列中
- 細川満麗さん(小俣中1年) 後列左
- 野村未海さん(明野小5年) 前列右
- 金田京示朗さん(城田小4年) 前列中
- 中島迅帝さん(明野小4年) 前列左

※俳句・川柳・短歌の部の教育長賞を受賞された小倉滉矢さん
(早修小4年)は体調不良のため欠席でした。



作品を作ったきっかけ

市長 「やさしいまち伊勢市発見大賞」の市長賞と教育長賞を受賞された皆さん、おめでとうございます。今日は、それぞれの賞を受賞された皆さんから、お話を伺いたいと思います。まず初めに、今回の作品を提出するに当たって、きっかけとなったことがあれば教えてください。

山口陽さん 僕は、病気で体が不自由になってしまった祖母を、幼い頃からずっと近くで見えてきた経験をもとに、作文にしました。

市長 今でも、おばあさんに会いに行っているんですか？

山口さん 週1回ぐらい、施設へ会いに行っています。

市長 施設に行ったらお手伝いをしたりもするの？

山口さん はい。衣類を畳んだりしています。

市長 えらいね。おばあさんも喜

んでいますか？

細川満麗さん 具体的な体験談はありませんが、伊勢市がとても好きなので、少しでも伊勢市のためにかできることがあればいいなと思って、小学4年生の時からずっと「やさしいまち伊勢市発見大賞」に応募しています。4年生の時に教育長賞をいただき、今回は市長賞をいただきました。

市長 小俣町では、地域のボランティアの方が見守り活動をしていただいていますよね。そこでいつもあいさつをしたりするんですか？

細川さん はい。あいさつは小俣中学校でも大切にされていて、中学校でも地域でも、人とすれ違ったりあいさつをsayonaraのようにしているの、私も心掛けるようにしています。

市長 素晴らしいことです。ありがとうございます。

野村未海さん 私は友達とよく公園に行くのですが、小さい子が



山口 陽さん



野村未海さん

危なくてブランコに乗れなかったり、体の不自由な人があまり公園にいなかったりするので、みんなが楽しめる公園だったら良いのになと思ってきました。

市長 とても良いアイデアなので、実現できればいいと思います。障がい者の方が遊びに来ていないというのは、どういつ時に思いましたか？

野村さん 公園で遊んでいる時に「あれっ？」と思いました。

市長 すごくですね。すごく大事なことです。今、日本全体で、障がい者の方でも、みんながどこでも同じように生活できるようにするための法律ができました。そこに「合理的配慮」という言葉があったので、野村さんが考えてくれたように、みんなと同じように公園に行くことができたり、映画館に行くことができたり、学校に行けたりということが、当たり前に行けるようになってしまえば、すごくいい国で

決まったらばかりなんです。日本全体の代表の意見と同じことを、野村さんは作品で言うてくれました。それがすごいことです。野村さんのような意見を大事にしたいと思います。ありがとうございます。

金田京示朗さん 僕は、学校の体育館でおじいさんやおばあさんたちとの「ふれあい会」をしたことをきっかけに、作文を書きました。

市長 ふれあい会には何人ぐらい来てくれましたか？

金田さん たぶん50人ぐらい来てくれました。

市長 そこで何をしました？

金田さん あや取りを教えてもらいましたが、難しくできませんでした。こま回しも一緒にしました。

市長 ふれあい会は何回かしているんですか？

金田さん 小学4年生の時に1回するのですが、僕は、自分のおじいちゃんやおばあちゃんとよく話



金田京示朗さん

したりして、ふれあっているとしたいと思います。

中島迅帝さん 僕は、おばあちゃんとお話をしている、子どもたちやおばあちゃんたちが一緒に楽しく過ごせる所があったらいいなと思いました。

市長 すごく良い内容ですね。今、こつこつとした施設を作りたいという人がいたりします。このような場所ができれば本当に素晴らしいですね。ありがとうございます。

伊勢をもっと 良いまちにするには？

市長 これまで、皆さんが作品を作るに至ったきっかけを聞かせていただきます。これからは「こつこつならまちがもっと良くなるのかな」という思いを教えてください。

山口さん 施設にいる祖母のことですが、お風呂が1週間に3回くらいしか入れないので、もう少し多ければいいなと思いました。

市長 そうですね。毎日の方がうれしそうですね。

細川さん 今の伊勢市の良いところはこれからも継続して、足りないところはこれからみんなで築

ユニバーサルデザインの部 市長賞

👑 野村未海さん(明野小5年)

公園が好きな野村さん。遊びながら気付いた、小さな子どもや体の不自由な人でも、「だれでも遊べる公園」を提案してくれました。



俳句・川柳・短歌の部 市長賞

👑 細川満麗さん(小俣中1年)

あいさつが

伊勢の誇りとなるように
『こんにちは』から
はじめてみよう

伊勢のことが大好きな細川さん。あいさつを交わし合う、優しくて明るいまちになってほしいという思いが込められた作品です。

発見・体験作文の部 市長賞

👑 山口 陽さん(港中1年)

作品名「ぼくの祖母」

体を悪くして施設に入っている祖母の姿を見て「1日1日を大事に」「自分が人のために役立つことはないか」と考え、「弱い立場にある人や、国や肌の色が違う人も一緒に住みやすい世の中を作っていく努力をしたい」という思いを作文に表現してくれました。



細川満麗さん

き上げていくような、そんな明るいまちにながめるようなことができたらいいなと思います。

市長 細川さんが思う伊勢の良いところ、悪いところがありますか？

細川さん あいさつを言ったら返してくれたり、優しい人がいっぱいいたりして、平和な感じがいいと思います。

市長 金田さんが思う伊勢の好きなところは？

金田さん 僕は、緑がいっぱいあって、生き物も住んだりしている伊勢が好きです。

市長 城田では、お野菜がいっぱい取れるよね。

金田さん はい。畑があるし、米も育てています。小学2年生の時、学校の授業で、畑を借りて芋などを育てたことがあります。

市長 地元のおじいさんやおばあさんと一緒に一緒に育てたの？

金田さん はい。畑をかせらして

それから育てました。

受賞したときの感想

市長 今回、受賞が決まった時の気持ちを教えてください。

山口さん 自分が選ばれると思っていなかったのが驚きました。

市長 山口さんの作文は、自分の気持ちにすごく正直になっているよね。それはとても大事なことです。

山口さん 山口さんが作文を発表しているときも、すごくかっこ良かったです。そういう気持ちを大事にしてほしいなと思います。

細川さん 市長賞だと知らされた時は、すごく驚いたけど、それ以上にかっこ良かったです。私の作品が少しでも伊勢のためになると思ったら、とても光栄です。

野村さん まさか自分の作品が選ばれるとは思っていなかったのですが、びっくりしました。頑張った作品が選ばれたので、うれしかったです。

金田さん はい。はじめはびっくりしましたが、受賞したことが分かって、とてもうれしく思いました。

中島さん びっくりしたけど、うれしく思っています。



中島迅帝さん

市長 中島さんの考えは、野村さんと同じように、日本全体の最先端の考え方を表現してくれています。こういった暮らしをみんながで

きるような社会を作っていくところなんです。皆さんからお話をいただいたように、みんなに優しいまちが実現できるように、私たちも頑張っていきたいと思えますので、「もっとこうしたらいいのでは？」と思ったことがあれば、教えてください。今日はありがとうございました。

小倉さんは当日欠席されましたが、作品を作ったきっかけとして次のコメントをいただいています。

小倉さん デイサービスに行くと、おばあちゃんと一緒にゲームをして楽しかったときのことを五・七・五にしました。

発見・体験作文の部 教育長賞

👑 金田京示朗さん(城田小4年)

作品名「やさしかったお年よりの方々」

お年寄りの方たちとの「ふれあい会」で、あや取りやこま回し、給食を一緒に食べたことなどを通じて感じた、お年寄りの気遣いや優しさを作文にしています。



ユニバーサルデザインの部 教育長賞

👑 中島迅帝さん(明野小4年)

保育所・高齢者施設・障がい者施設を同じ場所に建てて、子どもやお年寄り、障がいのある人が交流できるようになればいいなと提案してくれました。



俳句・川柳・短歌の部 教育長賞

👑 小倉滉矢さん(早修小4年)

おばあちゃんと
めとめをあわせて
タッチした

デイサービスを訪問した時に、おばあちゃんとふれあったことを書きました。目と目を合わせた瞬間のうれしさや心が通じる瞬間が感じられ、優しさあふれる作品になっています。

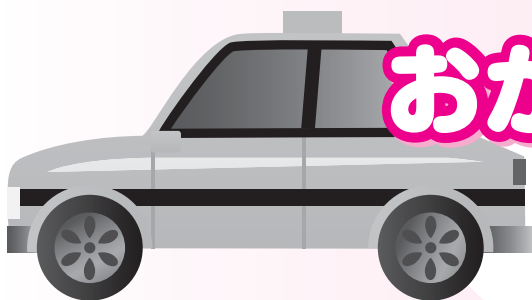

おかげバスデマンドのご利用を!

交通政策課 (☎② 5593)

おかげバスデマンドは、コミュニティバス「おかげバス」で運行していたルートのうち、利用者の少ないルートで導入された予約制のバスです。通常のバスの運行とは異なり、タクシー車両による運行を行っています。

おかげバスデマンドについて知っていただき、より多くの利用をいただくために、利用方法を紹介します。

おかげバスデマンドの運行ルート

現在、次の3ルートで、おかげバスデマンドを運行しています。

- 粟野ルート
- 湯田・新村・元町ルート
- 小木・田尻ルート

おかげバスデマンド利用の流れ

1 事前に電話予約をする(完全予約制)

予約専用電話 ☎③1102

予約受付時間 午前8時～午後9時

- 予約できるのは、利用日の1週間前から乗車時刻の1時間前までです。(第1便は前日の午後9時までに予約が必要)

ワンポイントアドバイス

あらかじめ帰りの時間が分かっている場合、往復の予約が可能です。



2 予約した停留所で乗車する

- 停留所以外には停まりません。
- 同じ便に他の予約があった場合は、相乗りになります。

ワンポイントアドバイス

予約のあった停留所間のみを最適なルートで運行し、途中の停留所は経由しません。また、定められたルートを外れて、より近いルートを通ることがあります。このため、予約状況によっては、予定時刻より早く到着できることがあります。



3 予約した停留所で降車する

- 停留所以外には停まりません。
- 降車時に、利用料金を支払ってください。
- 利用料金は、おかげバスと同額です。

ワンポイントアドバイス

利用料金は、現金の他、定期券・回数券・1日乗車券を利用して支払うことができます。

※詳しくは、今号と同時配布する「平成27年度版伊勢市公共交通総合時刻表」の2ページ目をご覧ください。

粟野ルートのダイヤ・ルート改正

4月1日から、粟野ルートのダイヤとルートを改正します。

- ピアゴ上地店を停留所に追加
- 現行の左回り5便に加え、右回り2便を追加

おかげバスデマンド予算額[平成27年度] 847万1千円

詳しくは「伊勢市公共交通総合時刻表」で確認を

おかげバスデマンドの利用方法・ダイヤなど詳しくは、今号と同時配布する「平成27年度版伊勢市公共交通総合時刻表」をご覧ください。

わが家の防災対策

住宅の耐震化を進めよう

建築住宅課 (☎215596)



地震により倒壊した住宅

阪神・淡路大震災では住宅の倒壊により、東日本大震災では津波により、多くの命が失われました。

住宅が倒壊して閉じ込められてしまうと、津波や火災から逃げることもできず、命を落としかねません。自分自身や、大切な家族の命を守るためにも、住宅の耐震化に取り組みましょう。
※補助金の活用を考えている人は、事前に建築住宅課へ問い合わせてください。(補助を受けるには、必ず工事着工前に補助金交付決定を受ける必要があります)



木造住宅無料耐震診断

対象住宅 昭和56年5月31日以前に着工した3階建て以下の木造住宅

※併用住宅の場合は、延べ床面積の2分の1を超える部分が住宅用であることが要件です。

※ログハウス・プレハブ住宅などは対象外です。

※居住者と所有者が異なる場合は所有者、共同住宅などの場合は居住者全員の同意を得る必要があります。

申し込み 住宅の所有者または所有者の同意を得た居住者が、住宅の建築年月が分かる資料・印鑑を持参し、

建築住宅課・各総合支所地

域振興課・各支所へ

予算額(平成27年度)
463万2千円

木造住宅耐震補強にかかる設計作成費と工事費の補助

市の木造住宅無料耐震診断、または、所定の講習を受けた耐震診断者による診断を受けた結果、評点が低かった住宅については、耐震補強をする場合の設計作成費と工事費の一部を補助します。

※申し込む際には、事前に建築住宅課へ問い合わせください。

■設計作成費の補助

対象住宅 耐震診断の結果、「倒壊する可能性が高い」または「倒壊する可能性がある」(耐震診断の評点が1.0未満)と診断された住宅

対象計画 木造住宅の耐震診断の評点を「一応倒壊しない」または「倒壊しない」(評点が1.0以上)にするための耐震補強設計の作成

補助金額 最高16万円

■工事費の補助

対象住宅 耐震診断の結果、「倒壊する可能性が高い」(耐震診断の評点が0.7未満)と診断された住宅で、現在居住者がいる住宅、または居住が見込まれる住宅

対象工事 ①耐震補強工事(評点を1.0以上にする工事)、②準耐震補強工事(評点を0.7以上にする工事)、③同じ敷地内で住宅を建て替えるために行う住宅除却工事

補助金額 ①最高116・5万円、②③最高30万円

■リフォーム工事費の補助

対象住宅 耐震診断の結果、「倒壊する可能性が高い」(耐震診断の評点が0.7未満)と診断された住宅で、現在居住者がいる住宅

対象工事 耐震補強工事または準耐震補強工事と同時に行うリフォーム工事 ※リフォーム工事のみを行う場合は対象外です。

補助金額 最高20万円

予算額(平成27年度) 3372万円

その他の補助事業

■耐震シェルター設置補助

対象住宅 耐震診断の結果、「倒壊する可能性が高い」(耐震診断の評点が0.7未満)と診断された住宅で、現在居住者がいる住宅(対象となる居住者は、65歳以上の高齢者のみの世帯など)

※詳しくは、建築住宅課へ問い合わせください。

予算額(平成27年度) 80万円

■ブロック塀等撤去費補助

市民の生命・身体・財産を地震から守り、災害に強いまちづくりを推進するために、ブロック塀などを撤去する場合、費用の一部を補助します。

補助金額 最高8万円

※詳しくは、建築住宅課へ問い合わせください。

予算額(平成27年度) 80万円





平成27年度



固定資産(土地・家屋)の評価替え

課税課固定資産税係 (土地…☎② 5532、家屋…☎② 5533)

固定資産税は、毎年1月1日現在で土地・家屋・償却資産を所有している人に納めていただく税金で、市が行う行政サービスの重要な財源となっています。

土地と家屋は、3年に1度、この期間における価格の変動に対応して評価を見直すことになっており、今年がその見直しの年となります。

土地の評価替え

土地については、地価の動向や、その地域の環境と市内全域の均衡を総合的に判断し、価額の見直しを行いました。

その結果、前回(平成24年度)の評価額と比べて、市内平均で農地と山林はほぼ横ばい、宅地は約8%下落しました。

※以前は自治体によりばらつきがあった評価水準を、平成6年度から「評価額は全国一律に地価公示価格の7割をめぐとする」と評価基準が見直されたことにより、負担調整措置(※)を行っています。このため、「地価の動向」と「税額の動向」は一致しないことがあります。

■負担調整措置とは？

税の負担水準(平成27年度評価額に対する平成26年度課税標準額の割合)に応じて、この負担水準の高い土地は税額を引き下げまたは据え置き、低い土地はな

だらかに上昇させることで、負担水準の均衡を図るものです。なお、地方税法の改正に伴い、負担調整措置の期間は3年間延長(平成27～29年度)されました。※詳しくは、納税通知書に同封するチラシをご覧ください。

家屋の評価替え

家屋の評価額は、評価基準に基づき、同じ建物を建て直した場合に必要とされる建築費(再建築価格)を算出し、その価格に建築後の経過年数に応じた減価率(経年減点補正率)を乗じて算定されます。



$$\text{家屋の評価額} = \text{再建築価格} \times \text{経年減点補正率}$$

平成26年中に新築・増築された家屋の評価額は、新しく改正された評価基準によって算出された再建築価格に経年減点補正率を乗じて算定されます。

それ以外の家屋(在来家屋)については、前基準年度(平成24年度)の再建築価格に、建築物価の変動割合と経年減点補正率を乗じて、新しい評価額を算定します。新しく算定された金額が、平成26年度の評価額を下回る場合は、その算定された金額が新しい評価額となり、平成26年度の評価額を上回る場合は、平成26年度の評価額に据え置かれます。

なお、経年減点補正率は、家屋の構造、種類および経過年数によって定められており、規定の経過年数を超えた家屋の減価率は一律20%となります。



固定資産帳簿の縦覧と課税台帳の閲覧

課税課固定資産税係（土地…☎②1 5532、家屋…☎②1 5533）

平成27年度土地・家屋価格等縦覧帳簿の縦覧

とき 4月1日(水)～30日(木)
(土・日曜日・祝日を除く)
ところ 課税課固定資産税係

縦覧できる人・内容

- 土地の固定資産税納税者
- 土地の縦覧帳簿(所在、地番、地目、地積、評価額)
- 家屋の固定資産税納税者
- 家屋の縦覧帳簿(所在、家屋番号、種類、構造、床面積、評価額)

持ち物

- 本人…本人確認ができる物(納税通知書や運転免許証など)
- 代理人…本人確認ができる物(運転免許証など)、印鑑、委任状



課税台帳の閲覧

とき 随時

ところ 課税課固定資産税係(電話での照会はできません)

閲覧できる人・内容

- 納税義務者…自己の納税対象となる固定資産
- 借地借家人…借地・借家している部分
- 固定資産を処分する権利のある所有者や破産管財人など…権利がある部分

持ち物

- 本人…本人確認ができる物(納税通知書や運転免許証など)
- 借地借家人など…本人確認ができる物(運転免許証など)、権利関係を証明する物(契約書や裁判所の選任書など)
- 代理人…本人確認ができる物(運転免許証など)、印鑑、委任状、権利関係を証明する物(契約書や裁判所の選任書など)

※課税台帳の閲覧・証明には手数料が必要ですが、縦

覧期間中の納税義務者および所有者(代理人を含む)の閲覧は無料です。

路線価の公開

宅地評価の基礎となる全ての路線価を公開します。

路線価とは、宅地を評価するために道路に付けられた価格で、地価公示価格(土地売買のときに取引価格の目安となる、国や県が公表している価格)などの約7割となっております。

とき 随時(平成27年度分は4月1日(水)～)

ところ 課税課固定資産税係

公開対象 宅地



4月30日(木)は固定資産税の第1期納期です

平成27年度の固定資産税・都市計画税の納税通知書と、土地・家屋の一筆一棟ごとの評価額・課税標準額・参考税額などを記載した内訳書を、4月中旬に郵送します。

地籍調査結果の課税への反映

地籍調査が完了し、平成26年中に法務局に成果が備え付けられた地区については、平成27年度の課税に調査結果が反映されます。

※地籍調査について詳しくは、用地課(☎②15720)へ問い合わせてください。

市税の納期内納付にご協力ください

収税課 (☎215537)

市民の皆さんに納めていただく市税は、都市基盤や産業基盤の整備、生活環境の改善、教育・福祉の充実、文化の向上など、安心・安全な住みよいまちづくりのために使われています。市税は、納期限までに納めてください。

市税の納付方法

納付方法は、納付書による納付と口座振替による納付の2種類があります。

① 納付書による納付

納付場所 金融機関、コンビニエンスストア、市役所など(詳しくは、納付書の裏面に記載しています)
■遠方のゆうちょ銀行・郵便局での納付はご注意ください
 三重・愛知・岐阜・静岡

県以外のゆうちょ銀行・郵便局で納付する際は、払込取扱票が必要となります。払込取扱票を持っていない場合は、収税課へご連絡ください。

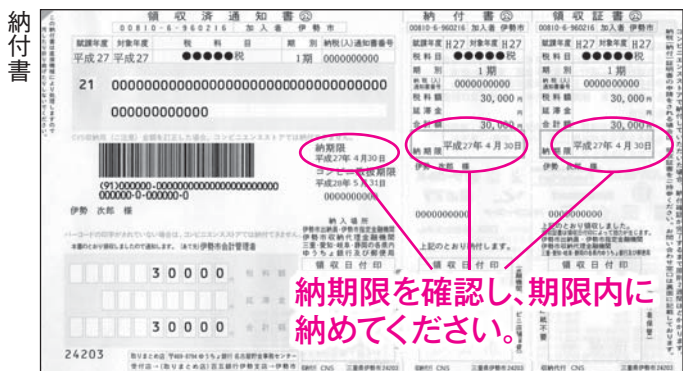

納期限を確認し、期限内に納めてください。

② 口座振替による納付

取扱金融機関 百五銀行、みずほ銀行、三菱東京UFJ銀行、三重銀行、中京銀行、第三銀行、三重信用金庫、東海労働金庫、伊勢農業協同組合、三重県信用漁業協同組合連合会、ゆうちょ銀行
 申し込み 通帳・通帳届け出印・納税通知書を持参し、市内の取扱金融機関、郵便局、市役所、各総合支所生活福祉課、各支所へ
 ※申し込み手続きから振替開始までに1カ月(ゆうちょ銀行の場合は2カ月)程度かかりますので、早めの手続きをお願いします。

市税の納付は便利で安全な口座振替で

▼こんな利点があります

- 一度手続きすれば、解約するまで納期ごとに指定口座から振替納付しますので、納付に出掛ける手間が省け、うっかり納め忘れることがありません。
- 一度の手続きで複数の税金や料金を登録することができます。(市・県民税(普通徴収分)、固定資産税・都市計画税、軽自動車税、国民健康保険料、後期高齢者医療保険料、介護保険料、住宅使用料、保育料など)

▼お知らせ

- 申し込んだ税金や料金に還付金が生じた場合は、登録された口座へ還付しますので、還付金詐欺に遭う心配がありません。
- 市外在住者で口座振替の申込用紙が必要な場合は、収税課へご連絡ください。
- 軽自動車税の口座振替を一度申し込んでいる場合は、軽自動車を追加購入したり、いったん手放した後に再度購入したりした場合でも、口座振替が継続されます。
- 口座振替の変更や解約には手続きが必要です。

納期限までに納付した人との公平性を保つために

納期限を過ぎても市税を納付しない人には、文書・口頭などにより納付をお願いしていますが、特別な事情もなく滞納している場合は、財産を差し押さえ、滞納している市税に充てることがあります。



愛犬に狂犬病予防注射を

環境課 (☎21 5541)

狂犬病は、人を含む全ての哺乳類が感染し、発症すると治療することができない病気です。

狂犬病は予防できる感染症です。現在、国内における狂犬病の発生はありませんが、海外からの侵入に備え、日頃から予防しておくことが大切です。

市では、狂犬病予防注射（集合注射）を下表のとおり実施しますので、飼い主の皆さんは、必ず予防接種を受けさせてください。

狂犬病予防注射は、法律で4月1日～6月30日の期間に接種することと定められています。下表の日程で接種できない場合は、動物病院で接種してください。



- ◎飼い犬が死亡した場合や、住所の変更があった場合は、必ず環境課へ届け出てください。
- ◎獣医師からの注射済証を持っている人で、注射済票の交付を受けようとする人は、直接環境課へお越しください。

狂犬病予防注射（集合注射）日程表

※どの会場でも受けることができます。

とき	地区名	実施場所	とき	地区名	実施場所		
4月6日(月)	13:00～13:45	中之町	伊勢古市参宮街道資料館	4月13日(月)	9:00～9:10	柏町	柏町公民館
	14:05～14:40	神田久志本町	伊勢市消防本部		9:30～10:05	野村町・小俣町明野	小俣北部公民館 (明野第4地内)
	15:00～15:25	岩淵	市役所裏		10:25～10:50	小俣町明野	小俣明野保健福祉会館 (明野第3地内)
4月7日(火)	13:00～13:25	西豊浜町	西豊浜町森区公民館		11:10～11:30	小俣町元町	下小俣公民館
	13:45～14:10	東豊浜町	東豊浜町西条公民館		13:00～13:30		中小俣公民館
	14:30～14:50	有滝町	有滝町民会館		13:50～14:10	小俣町本町	南本町公民館
	15:10～15:20	村松町	北浜地区コミュニティセンター		14:30～15:15		小俣農村環境改善センター
	15:35～15:50	東大淀町	JA伊勢 伊勢北部支店東大淀		4月14日(火)		9:00～9:20
4月8日(水)	9:00～9:55	八日市場町	福祉健康センター	9:35～9:55		前山町	前山町公民館前広場
	10:10～10:50	辻久留	上社神社	10:10～10:30		大倉町	大倉うぐいす台公民館
	11:15～11:40	船江	的場公園	10:45～11:05		佐八町	佐八町公民館
	13:00～13:35		船江会館	11:25～11:45		津村町	津村町公民館
	13:55～14:15		黒瀬町	黒瀬町公民館		13:00～13:10	円座町
14:35～15:00	一色町	一色町公民館	13:30～14:00	上野町		沼木地区コミュニティセンター	
4月9日(木)	9:00～9:35	宇治浦田	宇治公民館	14:35～14:40		横輪町・矢持町	矢持会館前広場
	9:55～10:25	楠部町	四郷地区コミュニティセンター	4月15日(木)	9:00～9:40	小俣町湯田	湯田公民館
	10:45～11:00	朝熊町	朝熊町公民館(※)		10:00～10:15	小俣町本町	上久保公民館
	11:15～11:25		朝熊市民館		10:35～11:25	上地町	城田地区コミュニティセンター
	11:45～12:05	二見町光の街	光の街コミュニティセンター		13:00～13:20		城田団地東公園
	13:10～13:40	二見町今一色	今一色西浜		13:40～14:00	小俣町宮前	松倉農村公園
	14:00～14:35	二見町西	西コミュニティセンター		14:20～14:40	宮川	宮川町民会館
	14:55～15:10	二見町江	江コミュニティセンター		4月16日(金)	13:00～13:40	勢田町
15:30～16:00	二見町茶屋	二見公民館	14:35～14:40			宇治今在家町	高麗広公民館
4月10日(金)	9:00～9:45	神社港	神社地区コミュニティセンター	(※)朝熊町ふれあい会館から朝熊町公民館へ、実施場所を変更しました。			
	10:05～10:45	大湊町	大湊地区コミュニティセンター	予算額(平成27年度)			
	11:10～11:45	御園町高向	高向公民館	197万3千円(全額が注射済票交付手数料などの収入を充当)			
	13:00～13:15		新高公民館				
	13:30～13:45	一之木	一之木町会事務所				
	14:10～15:30	御園町長屋	御園総合支所				



伊勢警察署だより

伊勢警察署 (☎0110)

春山における 遭難事故の防止

4月下旬から5月初めは、登山を楽しむ人が多くなる季節です。その一方で、毎年多くの山岳遭難事故が発生しています。

遭難事故の多くは、十分な装備で体力的に無理な計画を立てるなど、知識・経験・体力の不足によるものです。

誰もが気軽に登山を楽しむようになった今日ですが、いま一度、安全に登山を楽しむための注意点をしっかりと押さえておきましょう。

安全な登山のポイント

- 情報収集や装備を万全にしましょう。
- 無理のない登山計画を立てましょう。

「登山計画書(届出書)」を作成し、登山口の案内所などに出しておきましょう。

• 事故に遭ったときは、地元警察署または110番へ通報しましょう。

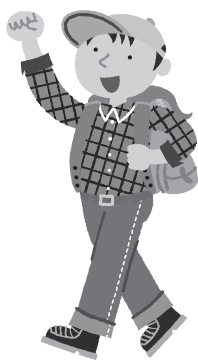

三重県警察官の採用・募集

三重県警察では、共に助け合い、共に町を守る仲間を、左ページのとおり募集します。

※採用試験について詳しくは、三重県警察のホームページ (<http://www.police.pref.mie.jp/>) をご覧下さい。

三重交通Gスポーツの杜伊勢

前期(4~7月)教室受講生を募集

三重交通Gスポーツの杜伊勢 (県営総合競技場) (☎0188)

対象 15歳以上の人(中学生を除く)

申し込み 4月15日(必着)までに、教室名・氏名・ふりがな・郵便番号・住所・電話番号・生年月日を記入

し、直接はがき・ファクス・Eメールで三重交通Gスポーツの杜伊勢(県営総合競技場)管理事務所(〒516-0023 宇治館町510、FAX ☎1586、アドレス:mie.koginjo.jp)へ

※複数の教室への申し込みもできます。

※教室名に朝・昼・夜の区分や曜日などの記載がある場合は、それらも必ず記入してください。

※第2・第3希望があれば記入してください。

※友人との参加を希望する場合は、「〇〇さんと一緒に参加」と記入してください。(それぞれの人が記入して申し込みが必要)

※申し込み多数の教室は抽選とし、応募者全員に抽選結果を郵送します。(4月24日(金)発送予定)

※受講料は教室初日に徴収します。(初日に参加できない場合は、必ず連絡してください)

※受講決定後に変更を希望する場合は、至急連絡してください。(連絡がない場合、受講料を支払っていた場合があります)

※講師の都合や天候により休講し、次週以降に延期することがあります。

トレーニングセンター施設案内

希望に応じてスポーツ指導員が指導をします。(ダイエット・筋力アップ・競技力アップ・健康維持など)
※定期券利用者には、目的・体力レベルに合わせてトレーニングプログラムを作成します。

利用時間 9:00~12:00、13:00~22:00

休業日 第1月曜日、水曜日の午前、年末年始

	1回券	回数券 (11回分)	定期券	
			1カ月券	3カ月券
一般	230円	2,300円	2,200円	6,000円
高校生	110円	1,100円	1,000円	2,700円



※受講者は、トレーニングセンターを無料で1回使用できます。

三重県警察官採用試験

試験名	受験資格	受付期間	試験日程・合格発表日
①警察官 A (平成 27 年 10 月採用)	昭和 57 年 4 月 2 日以降に生まれた人で、次のいずれかに該当する人 ア…大学(短期大学を除く)を卒業した人、または平成 27 年 9 月 30 日までに大学を卒業する見込みの人 イ…三重県人事委員会がアと同等と認める人	3月24日(火) ～4月21日(火) ※受験案内・申込書は 3月24日(火)から配布します。	第1次試験日 5月10日(日) 第2次試験日 ①6月中旬～下旬 ②6月中旬～7月初旬 最終合格発表日 8月上旬
②警察官 A (平成 28 年 4 月採用) (1 回目)	昭和 58 年 4 月 2 日以降に生まれた人で、次のいずれかに該当する人 ア…大学(短期大学を除く)を卒業した人、または平成 28 年 3 月 31 日までに大学を卒業する見込みの人 イ…三重県人事委員会がアと同等と認める人		

三重県警察官の福利厚生制度など

- ◆医療給付制度…警察官およびその扶養家族の病気や負傷などに対する医療費の給付と、出産、冠婚葬祭、休業などに対する給付制度があります。
- ◆健康診断など…定期健康診断、特別健康診断、人間ドック、脳ドックを行っています。
- ◆職員住宅…世帯用や独身用の住宅を完備しています。
- ◆保養施設などの利用…各種スポーツ・レジャー施設の利用割引制度があります。
- ◆健康相談…保健師、臨床心理士、産業カウンセラーが相談に応じます。
- ◆生活相談…弁護士、税理士、介護福祉士に相談できます。

三重交通 G スポーツの杜 伊勢 前期教室

(敬称略)

教室名	講師	とき	開講日	回数	ところ	定員	受講料
朝ヨガ(月)リピーター	河本 千裕	毎週月曜日	10:00～11:15	5/11	10回	陸上競技場	25人 5,500円
朝ヨガ(火)リピーター	和田 尚子	毎週火曜日	10:00～11:15	5/12	10回	陸上競技場	25人 5,500円
朝ヨガ(金)リピーター	井上美香子	毎週金曜日	10:00～11:15	5/1	10回	陸上競技場	25人 5,500円
昼ヨガ(水)リピーター	北野 元美	毎週水曜日	13:30～14:45	5/13	10回	陸上競技場	25人 5,500円
夜ヨガ(水)リピーター	加藤 千晶	毎週水曜日	19:30～20:45	5/13	10回	陸上競技場	25人 5,500円
夜ヨガ(木)リピーター	和田 尚子	毎週木曜日	19:30～20:45	4/30	10回	陸上競技場	25人 5,500円
朝ソフトヨガ(木)初心者・初級	和田 尚子	毎週木曜日	10:00～11:15	4/30	10回	陸上競技場	25人 5,500円
朝ソフトヨガ(金)初心者・初級	鈴木 恵美	毎週金曜日	10:00～11:15	5/1	10回	陸上競技場	25人 5,500円
昼ソフトヨガ(月)初心者・初級	荒木 元美	毎週月曜日	13:30～14:45	5/11	10回	陸上競技場	25人 5,500円
夜ソフトヨガ(水)初心者・初級	和田 尚子	毎週水曜日	19:30～20:45	5/13	10回	陸上競技場	25人 5,500円
夜ソフトヨガ(木)初心者・初級	井上美香子	毎週木曜日	19:30～20:45	4/30	10回	陸上競技場	25人 5,500円
リフレッシュヨガ	藤原 詠理	毎週木曜日	10:00～11:15	4/30	10回	陸上競技場	25人 5,500円
太極・気功エクササイズ	花井 京子	毎週月曜日	10:00～11:15	5/11	10回	陸上競技場	20人 5,000円
キッズふれあい (1～2歳)	スポーツ指導員	毎週月曜日	10:30～11:30	5/11	5回	陸上競技場	10組 2,000円
キッズヨガ&ダンス(年中～小学2年生)	藤原由佳里	毎週月曜日	16:00～16:45	5/11	10回	陸上競技場	20人 4,000円
フラダンス(カウラナ・トヨ)	長谷川久美	毎週火曜日	10:00～11:15	5/12	10回	陸上競技場	25人 5,000円
姿勢改善 昼の部	金川 久恵	毎週火曜日	13:30～14:45	4/28	10回	陸上競技場	20人 5,000円
姿勢改善 夜の部	金川 久恵	毎週火曜日	19:30～20:45	4/28	10回	陸上競技場	20人 5,000円
ベリーダンス	藤岡アンナ	毎週火曜日	19:30～20:45	5/12	10回	陸上競技場	40人 5,000円
スマイル体操(笑いを取り入れた体操)	和田 尚子	毎週木曜日	13:30～14:45	4/30	10回	陸上競技場	25人 5,000円
太極拳	近田 菊江	毎週水曜日	10:00～12:00	5/13	10回	体育館本館	50人 5,000円
ダイエット	スポーツ指導員	毎週水曜日	10:00～12:00	5/13	10回	トレーニングセンター	15人 4,000円
リズムエアロビクス(水)	藤原由佳里	毎週水曜日	13:30～14:45	5/13	10回	体育館本館	50人 4,000円
リズムエアロビクス(金)	田所 淳子	毎週金曜日	10:00～11:15	5/1	10回	体育館本館	50人 4,000円
バレトン(フィットネス+バレエ+ヨガ)	奥村 博美	毎週木曜日	13:30～14:45	4/30	10回	陸上競技場	25人 5,000円
ソフトピラティス	田所 淳子	毎週金曜日	13:30～14:45	5/1	10回	陸上競技場	20人 5,000円
バドミントン朝 初級(月)	中西 亮子	毎週月曜日	10:00～12:00	5/11	10回	体育館別館	20人 5,000円
バドミントン夜 中級(月)	中西 亮子	毎週月曜日	19:00～21:00	5/11	10回	体育館別館	20人 5,000円
バドミントン朝 初級(水)	中西 亮子	毎週水曜日	10:00～12:00	5/13	10回	体育館別館	20人 5,000円
バドミントン夜 初級(水)	中西 亮子	毎週水曜日	19:00～21:00	5/13	10回	体育館別館	20人 5,000円
バドミントン朝 中級(木)	中西 亮子	毎週木曜日	10:00～12:00	4/30	10回	体育館別館	20人 5,000円
卓球(ラージボール指導有り)	田中 謙次	毎週木曜日	13:30～16:00	4/30	10回	体育館本館	50人 5,000円
硬式テニス 初心者・初級者	清水 廣幸 野村 誠	毎週金曜日	13:30～15:00	5/1	10回	体育館本館	20人 5,500円

図書館へ行こう!

時とき 所ところ 対対象 内内容
定定員 料料金 申申し込み

指定管理委託料 1億2,445万8千円(平成26年度)
入館者数 47万5,095人(平成25年度)

伊勢図書館

☎② 0077 開館時間 午前9時～午後7時
FAX ② 0078 休館日 毎週水曜日、第2金曜日

おはなし会

時 毎週土曜日、午後2時30分～
所 1階・おはなしコーナー
内 絵本や紙芝居などの読み聞かせ

あかちゃんえほんのじかん

時 4月23日(木)、午前11時～
所 2階・視聴覚室
内 赤ちゃん絵本の紹介や読み聞かせ、手遊びなど

上映会

時 4月12日(日)、午後1時30分～
所 2階・視聴覚室
内 「ブタがいた教室」(109分)

絵本と子育て講座

時 5月～平成28年2月の第3火曜日(6月は第5火曜日)、
午前10時～(全10回)
所 2階・視聴覚室
対 全日程に参加できる人(子ども同伴可)
内 子どもと一緒に絵本を楽しむための絵本の選び方・与え
方などの講座、読み聞かせの実演(講師:堀川美子さん〔紙
芝居文化の会運営委員〕)
定 30組(先着順)
申 4月11日(土)から、直接・電話・ファクスで同館へ
※妊娠中の人は、事前申し込みをしていなくても随時受講できます。

夜の図書館たんけん!～ぬいぐるみのおとまり会～

お気に入りのぬいぐるみに「おとまり会」をさせてみませ
んか。夜の図書館で仲間たちと過ごす、初めてのおとまりで
は、何かが起こる予感!スクープ写真をご期待ください。

時 4月19日(日)・26日(日)、①午前9時30分～10時30分・②午
前11時～正午(両日参加、時間は①②のいずれか一方)

所 2階・視聴覚室
内 19日…ぬいぐるみと一緒に絵本の読み語りを聞いた後、
ぬいぐるみとお別れ、26日…ぬいぐるみのお迎え、スタ
ッフが撮った「おとまり会」の写真でアルバム作り

定 各20人(先着順)
申 4月4日(土)・午前9時から、
直接・電話・ファクスで同館へ
※就学前の子どもは保護者同伴。
※ぬいぐるみが決まっている場合
は、申込時にお知らせください。



はなてらすちゃんも
おとまりするよ!

両館共通

図書・雑誌資料の貸出延長サービス

4月1日から、貸出中の図書や資料の延長サービスが新しくなり、より便利になります。
返却日までに図書を読みきれず、貸出期間内に図書館へ来館できない場合は、窓口・電話・
ホームページで1回に限り延長することができ、受付日から2週間延長できます。
※窓口・電話では利用者カード番号と名前、ホームページでは利用者カード番号とパスワード
が必要になります。電話での受け付けは、伊勢図書館・小俣図書館に限ります。
※伊勢総合病院分室では、受け付けできません。
※予約が入っている資料、返却期日が過ぎている資料、相互貸借資料は延長できません。詳し
くは、窓口へ問い合わせてください。

小俣図書館

☎⑨ 3900 開館時間 午前9時～午後7時
FAX ⑨ 3902 休館日 毎週火曜日、第2金曜日

おはなし会

・赤ちゃんおはなし会 4月9日(木)、午前11時～
・たんぼおはなし会 4月11日(土)、午後3時～
・ピッポの会・紙芝居 4月19日(日)、午前11時～
※いずれも場所は、1階・おはなしのへやです。

図書館おはなし会&工作

時 4月25日(土)、午後3時～
所 1階・おはなしのへや
対 3歳～小学生(就学前の子どもは保護者同伴)
内 お話の後、紙で「かしわもち」を作ります

上映会

時 ①4月4日(土)・②18日(土)、午後2時～
所 2階・視聴覚室
内 ①「パンくん&ジェームズ」(52分)、②「ハンターズ」(日
本語吹き替え89分)

読書ラリー

読んだ本のタイトルと感想を用紙に書きためて、楽しみな
がら読書記録を付けてみませんか。一年を通してたくさん本
を読んだ人には🎁プレゼントがあります。

時 4月23日(木)～平成28年3月31日(木)
申 4月23日(木)から、直接同館へ

足立徹水彩画「小俣町十二景」展

時 4月11日(土)～5月7日(木)
所 2階・ギャラリー

みんなで絵本を作ろう!企画第7弾

『いちごちゃんとベリーくんの大めいろ』発表おはなし会

時 4月25日(土)、午後2時30分～
所 1階・おはなしのへや
内 2月に開催した「みんなで絵本を作ろう!企画第7弾『い
ちごちゃんとベリーくんの大めいろ』」でみんなが描いた
めいろが、1冊の絵本になりました。あっちな?こっ
ちな?楽しいめいろが満載の1冊を初披露します。

平成27年度子どもの読書週間関連行事

絵本の世界へようこそ!

時 ①4月26日(日)・②5月3日(祝)・③10日(日)、午後3時～
所 1階・おはなしのへや
内 昔から語り継がれてきたお話や、読み継がれている絵本な
どの読み聞かせを行います(①日本の昔話、②世界の昔話、
③ロングセラー絵本)
※誰でも参加できます。

4月23日は
「子ども読書の日」

4月23日～
5月12日は
「子どもの読書週間」

平成27年度前期(5～9月)

公民館講座の

受講生を募集

社会教育課 (☎227886)

毎日を健康で心豊かに過ごすため、生涯学習のきっかけづくりとして、16～17ページのとおり、公民館講座を開催します。

対象 市内に在住または通勤・通学している15歳以上の人で、開講期間を通して受講できる人(中学生を除く)

受講料 5回以上の講座は1000円(別途材料費などが必要)

※通年講座は無料です。

申し込み 4月10日(金)(当日消印有効)までに、往復はがきに必要事項を記入(下図参照)し、各申込先へ

※複数の講座に応募できませんが、1枚の往復はがきで1人1講座の申し込みになります。同一講座への重複申し込みは無効となります。

※平成25年度後期、平成26

申し込み・問い合わせ先

- 二見公民館講座…二見公民館
(〒519-0609二見町茶屋209、☎421117)
- 小俣公民館講座…社会教育課
(〒519-0592小俣町元町540、☎227886)
- 御園公民館講座…御園B & G海洋センター
(〒516-0806御園町上條1173-1、☎364511)

往復はがきの書き方

(往信用表)	(返信用表)
郵便往復はがき 〒□□□-□□□□ 52 日本郵便 往 信 《申込先の住所》 《申込先の宛名》 行	(何も記入しないで ください)

(返信用表)	(往信用表)
郵便往復はがき 〒□□□-□□□□ 52 日本郵便 返 信 住 所 氏 名 様	①講座名 ②住所 ③氏名(フリガナ) ④年齢 ⑤性別 ⑥電話番号 ⑦勤務先または学校名 (市外在住者のみ)

年度前期・後期に同一講座を受講した人(受講途中でキャンセルした人を含む)は申し込みません。ただし、通年講座については申し込みめます。

※申し込みが10人に満たない場合は、講座を中止する場合があります。

※申し込み多数の場合は公開抽選となります。公開抽選は、4月14日(火)・午後2時から、小俣公民館で行います。

※受講可否は、応募者全員に返信用はがきでお知らせ(4月下旬に発送予定)します。返信用はがきが届かない場合は、各講座の申込先へ問い合わせてください。

■2次募集について

定員に余裕がある講座については、2次募集を行います。4月15日(水)から各講座開講日の1週間前まで、電話または窓口で先着順に受け付けます。

※各講座の応募状況は、各講座の問い合わせ先でご確認ください。

■その他
※都合により講師・日時・教材費などを変更することがあります。
※各講座開講日の1週間前までをキャンセル可能期間とします。

とし、それ以降のキャンセルは受講料・材料費などを徴収しますので、ご了承ください。
※受講料は各講座の初回に徴収します。初回に持参できなかった場合は、次回開催日までに各講座の窓口で支払ってください。
※講座開始時刻の1時間前に暴風警報が発令されている場合は、休講となります。

公民館講座の募集案内チラシは、社会教育課(小俣総合支所・1階)、二見公民館、御園B & G海洋センター、生涯学習センターいせトピアなどにあります。また、市のホームページに掲載しています。

いせトピアまなびのパスポート
スタンプ対象事業

予算額(平成27年度)
272万4千円(うち受講料収入45万円) (いずれも後期分を含む)

	講座名	内容					
		開催日	時間	開講日	回数	ところ	定員
		講師名	持ち物				
通年講座	寿大学	高齢者の生きがいや健康につながるような講座を予定しています。講座内容は、その都度お知らせします。					
		原則第3木曜日	10:00 ~ 12:00	未定	5回	二見公民館など	25人
		未定	※受講料は無料ですが、別途材料費が必要です。				
	ゼロからのイタリア語会話	イタリア旅行で使える会話をゼロから学びましょう。芸術や食など、魅力いっぱいのイタリア文化も紹介しながら進めます。					
		毎週金曜日	18:30 ~ 20:00	5/15	16回	二見生涯学習センター	20人
		浜辺 繁幸	筆記用具				
	西行を読む	平安末期から鎌倉初期の歌人で、二見にも庵を結んだといわれる西行の歌を、5回にわたって読み解きましょう。					
		第4土曜日 ※8月は第5土曜日	14:00 ~ 15:30	5/23	5回	二見公民館	20人
		深津 睦夫	筆記用具				
	手づくりパン教室	楽しくパンを作りましょう。発酵待ちの間には簡単なおやつも作ります。ティータイムもあり、お土産付きです。					
		第1金曜日	9:30 ~ 12:30	5/1	5回	二見公民館	15人
		太田 奈美子	材料費 1,500円 (1回につき)、エプロン、三角巾、ハンドタオル、持ち帰り用容器				
キッチンで簡単草木染め	特別な道具を用いずに、楽しくいろいろな草木で染めましょう。						
	第4水曜日 ※9月は第5水曜日	13:30 ~ 16:00	5/27	5回	二見公民館	10人	
	岡田 藍	材料費 1,200円 (1回につき)、エプロン、ゴム手袋、菜箸、ビニール袋 (ぬれ物持ち帰り用)					
前期講座	恵比寿学園	高齢者の生きがいや健康につながるような講座を予定しています。講座内容は、その都度お知らせします。					
		原則第2木曜日	10:00 ~ 12:00	未定	5回	小俣公民館など	25人
		未定	※受講料は無料ですが、別途材料費が必要です。				
	中国語教室	中国の文化や習慣などに触れ合いながら気軽に学習しましょう。					
		毎週月曜日	19:00 ~ 20:30	6/1	16回	小俣公民館	20人
		刘 燕燕	筆記用具				
	伊勢と人物 ~ Part ② ~	①倭姫命、②栲幡皇女、③平清盛、④俊乗房重源、⑤明治天皇					
		第3土曜日	19:00 ~ 21:00	5/16	5回	小俣公民館	30人
		岡田 登	筆記用具				
	布花教室	染色済みの材料で、気軽にお花を作りましょう。					
		第1・3土曜日 ※5月は第3土曜日のみ	10:00 ~ 11:30	5/16	10回	小俣公民館	10人
		羽生 くすみ	材料費 2,000円程度 (1作品につき)、手拭い、筆記用具 ※初回に説明があります。				
プリザーブドフラワー (春・夏)	特殊な加工をした、長く楽しめる本物のお花 (プリザーブドフラワー) を使って、季節を感じることができる作品を作りましょう。						
	第1木曜日 ※5月は第2木曜日	13:30 ~ 15:00	5/14	5回	小俣公民館	30人	
	谷口 良美	材料費 2,500円 (1回につき)、筆記用具、はさみ (細いワイヤーが切れるものと、リボンが切れるもの)					
季節を感じて~春・夏~料理教室	春から夏にかけて、健康な体づくりに役立つ料理を作ります。普段の食卓を、より豊かにできるレシピです。						
	第3土曜日	9:30 ~ 12:00	5/16	5回	小俣農村環境改善センター	24人	
	北村 典子	材料費 2,500円 (5回分)、エプロン、三角巾、布巾3枚、筆記用具					
初めてのペン習字	生活のいろいろな場面で使えるペン習字に挑戦しませんか。習字が初めての人でも、家にある物を使って気軽に体験できます。						
	第2・4火曜日	13:30 ~ 15:30	5/12	10回	小俣公民館	25人	
	村林 恵子	筆記用具 (ボールペン、筆ペン)、ノート・便箋 ※家に余っているものでも構いません。					
大人の数学!! 最新数学にもチャレンジ!!	社会で必要とされる数理的能力に、把握力・分析力・選択力・予測力・表現力の5つがあります。暗記して問題を解くだけになりがちだった数学について、生活や社会と関わりのある内容を取り上げ、その文化的背景や活用を通して、数理の面白さを探究します。						
	第3・4火曜日	15:00 ~ 16:30	5/19	5回	小俣公民館	20人	
	藤井 一正	テキスト代 1,836円 (初回時に購入)、筆記用具					

講座名	内容					
	開催日	時間	開講日	回数	ところ	定員
ふれあい講座	楽しい実用的な講座を予定しています。講座内容は、その都度お知らせします。					
	原則第4水曜日	13:30～15:30	未定	5回	御園公民館	25人
英会話	※受講料は無料ですが、別途材料費が必要です。					
	簡単な旅行英会話・日常会話を楽しく学びましょう。初心者向けです。					
	毎週木曜日 ※8月13日は休講	19:30～21:00	5/14	16回	御園公民館	20人
はじめての型紙	伝統工芸に触れてみませんか。楽しく学びましょう。					
	第2木曜日 ※8月は第3木曜日	13:30～15:30	5/14	5回	御園公民館	15人
	橋丸 正廣	材料費1,000円(1作品につき)、伊勢型紙用カッター、下敷き ※カッターと下敷き(両方で800円程度)は購入できます。希望する場合は、はがきに「⑧その他 ○○○○を購入希望」と書いてください。				
詩吟	伝統文化を楽しみましょう。和歌・俳句も詠みます。初心者向けです。親子での参加も歓迎します。					
	第2・4土曜日	13:30～15:00	5/9	10回	御園公民館	15人
消しゴムはんこ	始めてみましょう「消しゴムはんこ」作り。絵手紙などに捺したりして、自分だけの使い方を工夫して楽しみましょう。					
	第4金曜日	14:00～16:00	5/22	5回	御園公民館	10人
	中口 はつ美	材料費1,000円(初回)、彫刻刀(持っている人) ※初回に説明があります。また、2回目以降の材料費についてはその都度お知らせします。				
知っておきたいマナー	若い人にもお勧めします。慶弔、手紙(賀状・喪中・寒中)、お茶のいれ方・いただき方など、楽しく礼儀・作法を学びましょう。					
	第3土曜日 ※8・9月は第4土曜日	13:30～15:30	5/16	5回	御園公民館	15人
はじめてのフラダンス	基礎の手・足・腰の動き方を学んで、ハワイアンのリズムで楽しく踊って美容や健康につなげましょう。					
	第1・3日曜日 ※5月は第3・5日曜日	19:00～20:30	5/17	10回	御園公民館	15人
	古布 啓子	動きやすい服装、飲み物 ※基本は裸足で行います。				
笑いヨガ	「笑い」で免疫力を高め、心身ともに健康に元気になるしましょう。					
	第4土曜日	13:30～15:00	5/23	5回	御園公民館	15人
	上田 伊久子	動きやすい服装、飲み物				

通年講座

御園公民館講座
前期講座

市内では5番目の統合準備会として、「二見小学校・今一色小学校統合準備会」が設置されました。この準備会は、両校の学校・PTA関係者・地域代表ら21人で構成されており、委員の中には未就学児の保護者もいます。

第1回の会議では、統合準備会の運営方法や今後のスケジュールについて協議しました。

今後、統合準備会で協議された内容は、「統合準備会だより」を通じて二見地区の皆さんにお知らせしていきます。また、「広報い

**二見小学校・今一色小学校
統合に向けた準備を開始**



学校統合に向けて10

教育総務課(☎②7893)

せ」や市のホームページでお知らせします。

**宮川中学校の
仮設校舎が完成**

3月上旬に宮川中学校の仮設校舎が完成し、本校舎から仮設校舎への引っ越しが行われました。

本校舎の解体や統合校の校舎建築のため、これから約2年間、宮川中学校の生徒の皆さんには仮設校舎での学校生活をお願いさせていただきます。生徒・保護者・地域の皆さんには大変ご不便をお掛けしますが、ご理解・ご協力をお願いします。

社協だより

第69号

社会福祉法人 伊勢市社会福祉協議会

本所	御園町長屋2767 ☎208610 FAX208617
伊勢支所	八日市場町13-1 ☎272425 FAX272412
二見支所	二見町茶屋456-2 ☎435551 FAX434427
小俣支所	小俣町元町536 ☎270509 FAX270570
御園支所	御園町長屋2767 ☎226617 FAX226604

伊勢市社会福祉協議会 (☎208610、FAX208617)
メールアドレス iseshakyo-honsyo@mie.email.ne.jp
ホームページ http://www.mmjp.or.jp/iseshakyo/

地域福祉権利擁護事業の 事業名称を変更

4月1日から、「地域福祉権利擁護事業」は、「日常生活自立支援事業」に名称が変更されます。それに伴い、福祉健康センター・1階にある「伊勢地域権利擁護センター」は、「伊勢日常生活自立支援センター」に名称が変更されます。変更するのは名称のみで、法的位置付けや内容に変更はありません。

ボランティア活動保険

ボランティア活動保険とは、無償で活動するボランティアが、国内でのボランティア活動中の事故によってけがをしたり、賠償責任を負わされたときに、その補償をする保険です。補償期間 4月1日〜平成28年3月31日

ボランティア活動保険料(年額)

	Aプラン	Bプラン
基本タイプ	300円/人	450円/人
天災プラン	430円/人	650円/人

ボランティアセンター登録

伊勢市ボランティアセンターでは、市内でボランティア活動を行っている個人・団体などを対象に、ボランティア登録を推進しています。

登録した個人・団体などには、活動先の紹介、コーディネート、ボランティア活動に関するさまざまな後方支援(会議室などの無料利用、各種助成金の案内、イベント・講座の情報提供など)をさせていただきます。詳しくは、同センター(☎6370)へお問い合わせください。

【寄附をいただいた皆さま】

(敬称略、順不同)

ありがとうございました
平成27年1月16日~2月15日

おばたこころのハーモニー実行委員会…ポータブルDVDプレーヤーなど、伊勢伝統みんなよう…3万円、うぐいす台鷺声会…ごきぶり団子5箱、匿名…1万円、匿名…布地藏30体

地域福祉活動計画推進事業(社協会費) 赤い羽根共同募金配分金事業

ふれあい・いきいきサロン 活動紹介

西いきいき会

毎月第1日曜日に開催しています。毎回、ボランティアの皆さんと健康体操やスカットボールをしています。皆さん、体を動かすことに積極的に、曲に合わせて体操も完璧。楽しく続けられるのがいいですね。



<主な活動場所>
西コミュニティセンター

小俣地区ふれあい食事会

小俣地区では、各保健福祉社会館での会食会の他に、全体での会食会が年に1回、9月に行われています。総勢150人以上の参加者で、食事を楽しんだり、炭坑節・伊勢音頭を踊ったり、大合唱をしたりと楽しい1日を過ごします。



<主な活動場所>
小俣農村環境改善センター

ボランティア 活動紹介

伊勢伝統みんなよう

<活動内容>

伊勢音頭の演奏と踊りを、おかげ横丁や宇治山田駅、地域の行事、高齢者施設などで披露しています。また、毎年「チャリティー舞踊の演」を開催し、収益の一部を社会福祉団体などに寄付しています。

<活動のきっかけ>

平成11年、伊勢の伝統を残し、若い人たちに伝えていきたいという思いで、有志で立ち上げました。

<活動していて良かったこと>

皆さんに「懐かしいなあ」「元気をもらったわ」と、一緒に唄ったり、踊ったりしていただく時が、私たちの思いが通じる喜びの瞬間です。演じる私たちの心と体の健康維持、老化予防にもつながっています。



伊勢市社会福祉大会が開催 されました

2月19日、生涯学習センターいせトピアで、第10回伊勢市社会福祉大会が開催されました。

大会では、多年にわたり地域福祉や住民福祉の発展に功績のあったボランティア、民生委員・児童委員、福祉団体役員など、67人16団体が「市長感謝状」伊勢市社会福祉協議会会長表彰「三重県共同募金会伊勢市共同募金委員会支会長表彰」を受けました。

また、福祉講演では、山路克文さん(皇學館大学現代日本社会学部教授)を講師に迎え、「社会福祉から地域福祉へー伊勢市の福祉を市民の手でー」をテーマに講演していただきました。



伊勢市社会福祉大会の様子

表彰を受けられた皆さん (敬称略)

市長感謝状(10人3団体)

ボランティア活動功労者(個人の部)

- 河井 授(ちょこっと便利屋)
- 小倉 正章(ちょこっと便利屋)
- 北川 喜郎(ちょこっと便利屋)
- 山川 早苗(お話の部屋すくすく)
- 柴ふみ子(豆の木グループ)
- 村林 眞子(子育て支援サークルほっとマザー)
- 西村 とめ(笑いのワ)
- 二木 直子(伊勢市食生活改善推進協議会)
- 志賀 智子(伊勢市ひばり朗読奉仕会)
- 川端 多恵子(人形劇団おたまじゃくし)

ボランティア活動功労者(団体の部)

- 三重マジッククラブ
- 明照児童館おはなし会

寄付(団体)

- 厚生中学校生徒会

伊勢市社会福祉協議会会長表彰(57人4団体)

民生委員・児童委員功労者

- 橋川 峯子(五十鈴地区)
- 中西 壽子(五十鈴地区)
- 濱口 孝子(五十鈴地区)
- 藪谷 典代(五十鈴地区)
- 浦田 まり子(倉田山地区)
- 伊坂 弘子(倉田山地区)
- 久留 満(倉田山地区)
- 古崎 昌保(厚生地区)
- 都倉 満(厚生地区)
- 橘美 枝子(厚生地区)
- 玉村 裕子(宮川地区)
- 山下 正乃(宮川地区)
- 中西 照子(宮川地区)
- 横橋 美保志(宮川地区)

- 古川 香春子(港地区)

- 石原 林重(港地区)
- 濱口 美恵子(港地区)
- 松野 吉子(南部地区)
- 小林 初美(南部地区)
- 野口 豊美(小俣地区)
- 猪嶋 秀雄(御園地区)

ボランティア活動功労者(個人の部)

- 中西 清嘉(花の郵便局)
- 荒木 久美(健康づくりをサポートする会)
- 福村 益子(明照児童館おはなし会)
- 西井 恒子(ふれあいの会)
- 水谷 敬子(花水貴民舞会)
- 平野 宏子(伊勢市ひばり朗読奉仕会)
- 北川 昭三(小俣町防災ボランティア)
- 日置 篤香(キッチンフレンド)
- 小林 貴代(朗読シーンボイス)
- 前田 悦子(小俣ハローメイト)
- 田島 隆子(二見ひまわりの会)
- 江川 武男(二見ひまわりの会)
- 森田 和行(宮後自主防災隊)
- 中川 肇(宮後自主防災隊)
- 原和 弘(グループもんちゃん)
- 太田 三郎(グループもんちゃん)
- 川崎 淑子(小俣町消費生活学級)
- 三好 郁子(小俣町消費生活学級)

- 坂倉 八重子(「きれいな伊勢志摩づくり」連絡会議)
- 小山 充(「きれいな伊勢志摩づくり」連絡会議)
- 辻 妙子(地域福祉ボランティアグループふくふく会)
- 山本 勇(地域福祉ボランティアグループふくふく会)
- 藤牧 陽子(伊勢市食生活改善推進協議会)

- 山口 たか子(伊勢市食生活改善推進協議会)
- 竹村 洋子(ボランティア二見たんぼぼ)
- 福井 しげ子(ボランティア二見たんぼぼ)

ボランティア活動功労者(団体の部)

- 花水 貴民舞会
- グループもんちゃん
- 朗読シーンボイス

社会福祉団体役員功労者

- 立花 市子(伊勢市母子寡婦福祉会二見支部)

社会福祉施設職員功労者

- 笠松 成夫(三重済美学院)
- 馬瀬 清美ほか6人(伊勢市社会福祉協議会)

自立援助者

- 菊川 勝代(伊勢市視覚障害者福祉会)

感謝状

- 京セラ株式会社三重伊勢工場

三重県共同募金会伊勢市共同募金委員会支会長表彰(9団体)

戸別募金

- 粟野 区
- 西新村自治会
- サンパークタウン自治会
- 楠部町自治会
- 中之町町内会

街頭募金

- 伊勢市女性団体連絡協議会中島婦人会
- 北浜地区民生委員児童委員協議会

学校募金

- 宇治山田高等学校
- 御園小学校

みんな笑顔 伊勢の元気人

健康づくり通信

申し込み・問い合わせ (午前8時30分～)

健康課(八日市場町・福祉健康センター内)
 (☎2435、FAX210683) (参加費などの記載のないものは無料)

予算額は、全て平成27年度分です。

ヘルスメイト料理講習会

とき・ところ・定員 下表のとおり

対象 市内在住の人
 テーマ 知って得する血糖値が上がりにくい料理

参加費 300円(当日持参)

持ち物 エプロン、三角巾、マスク、米1/2カップ

申し込み 各開催日の3日前の正午まで(閉庁日の場合は、その前開庁日)に、

電話またはFAXで健康課へ

※ヘルスメイトとは、食生活改善推進員のことです、食

を通じて健康づくり・食育を担うボランティアです。

予算額 33万円(60回分)

ヘルスメイト料理講習会

とき	ところ	定員 (先着順)
4月14日(火)	小俣保健センター	各30人
4月15日(水)	二見公民館	
4月16日(木)	福祉健康センター	25人
4月17日(金)	ハートプラザみその	30人
4月18日(土)	福祉健康センター	25人

※いずれも時間は、午前9時30分～午後1時です。

離乳食教室

とき ①4月17日(金)・②23日(木)、午前10時30分～正午

ところ ①中央保健センター、②ハートプラザみその

対象 市内在住の乳児(①生後7～11カ月、②生後6

カ月までの保護者)

内容 離乳食(①後期～完了期、②初期～中期)のお話と試食

定員 ①30人、②25人(いずれも先着順)

申し込み 4月1日(水)から、電話またはFAXで健康課

へ

予算額 約35万5千円(16回分)

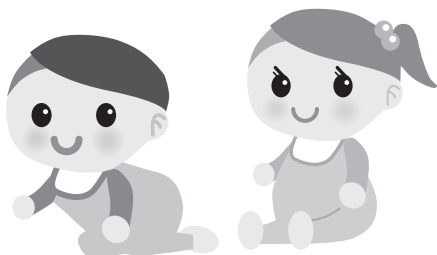

伊勢のまちを 楽しくウォーキング

ウォーキングは、いつでも・誰でもできる手軽な運動の一つで、体に大きな負担をかけることなく、長く続けられる運動です。

4月の健康の日は、楽しみながら伊勢のまちのウォーキングを行います。

とき 4月11日(土)、午前10時～正午(雨天の場合は室内運動に変更)

集合場所 中央保健センター

対象 市内在住の人

内容 宮川新堤防コース(約5km)のウォーキング

定員 60人(先着順)

持ち物 傷害保険料30円程度、タオル、飲み物、運動のできる服装・靴

申し込み 電話またはFAXで健康課へ

ヘルスアドバイザーと健康課の共同企画

市民の皆さんに身近なヘルスアドバイザー(健康づくりを積極的に実践し、地域のリーダー役を担うボランティア)がウォーキングの案内役をします。

とき 4月17日(金)、午後1時30分～3時30分(雨天の場合は中止)

集合場所 福祉健康センター

対象 市内在住の人

内容 福祉健康センター～宮川中学校コース(約4km)のウォーキング

定員 60人(先着順)

持ち物 傷害保険料30円程度、タオル、飲み物、運動のできる服装・靴

申し込み 電話またはFAXで健康課へ





よい歯でいきいき「コンクール」

一般社団法人伊勢地区歯科医師会では、6月の「歯と口の健康週間事業」の一環として、伊勢市・度会郡在住の80歳以上の人で、歯が20本以上残っている人（治療の有無は問いません）を募集します。

応募方法 5月8日(金)までに、伊勢市・度会郡の歯科医院（同会会員）で審査（無料）を受けてください。

問い合わせ先 一般社団法人伊勢地区歯科医師会（☎②④1904）

※6月7日(日)に優秀な人の表彰を行います。

休日・夜間応急診療所 4月から小児科が一部休診



休日・夜間応急診療所は、地域の医師などの協力によって運営されていますが、小児科医師は、各医院での診療に加え、子どもの健診や、休日・夜間応急診療所での診療もあり、負担が大きい状況です。

さらに、転勤などにより小児科を診察する医師が減少し、医師不足の状況が続いており、休日に現在の診療体制を維持することが困難な状況となりました。

このため、休日・夜間応急診療所では、当分の間、毎月第2・4・5日曜日の午前10時～午後5時の小児科（中学3年生まで）診療を休診します。

小児科休診時に診察を希望する人は、救急医療情報センター（☎②⑧1199）へ問い合わせてください。また、夜まで待てる場合は、午後7時30分～10時の夜間

応急診療（小児科）を受診してください。

休日・夜間応急診療所で受診する際のお願い

- 日曜日の昼間（午前10時～午後5時）に小児科を受診したい場合は、念のため、休診してないかどうかを事前に確認（☎②⑤8795）してください。
- 受診時間を守ってください

い。

- 応急診療所には最低限の設備や薬しかありません。薬は原則1日分の処方となりますので、必要な場合は、後日、かかりつけ医を受診してください。また、日頃からかかりつけ医を決め、気になる症状がある場合は、かかりつけ医の診療時間内に受診してください。
- 「日中は忙しいから」「夜でもやっているから」などの理由で安易に受診することとはやめましょう。

休日・夜間応急診療所 小児科医師募集中！

休日・夜間応急診療所では、日曜日の昼間に小児科を診察していただける医師を募集しています。

医師の知人がいる人は、この募集の旨をお伝えいただき、小児科医師の確保にご協力をお願いします。

勤務日時 日曜日、午前10時～午後5時（正午～午後1時を除く）

※都合のつく日だけでも構いません。

※詳しくは、市のホームページをご覧ください。また、健康課へお問い合わせください。

休日・夜間応急診療所（八日市場町） 内科・小児科（☎②⑤8795）、歯科（☎②⑦0829）

診療科目	診療日時		備考
	月～土曜日	19:30～22:00	
内科・小児科	日曜日・祝日	10:00～12:00	内科医1人体制
		13:00～17:00	小児科は4月12日・26日は休診
		19:30～22:00	—
歯科	日曜日・祝日	10:00～12:00	—
		13:00～17:00	—

※小児科の休診日に受診を希望するときは、救急医療情報センター（右表参照）へ問い合わせてください。また、夜まで待てるときは、夜間応急診療を受診してください。

■左表の時間・診療科目以外の診察を受けたい場合は、次へ問い合わせてください。

- 救急医療情報センター（☎②⑧1199、☎0800-100-1199〔音声自動案内〕）
- 医療ネットみえのホームページ <http://www.qq.pref.mie.lg.jp/>

■みえ子ども医療ダイヤルでは、医療関係者が子どもの急な病気や事故・薬に関する電話相談を受けています。

相談時間 毎日、19:30～翌日8:00
電話番号 ☎#8000、☎059-232-9955

予算額 1億2,059万円（うち診療所収入・他町分担金9,531万2千円）

主な相談など

とき	ところ	とき	ところ
①子育て相談		②成人健康相談・成人栄養相談（成人栄養相談は要予約）	
4月 3日(金)	10:00～11:30 北浜地区コミュニティセンター	4月 1日(水)	9:30～11:00 小俣保健センター
4月 7日(火)	9:30～11:00 二見老人福祉センター	4月 9日(木)	13:30～15:00 ハートプラザみその
	13:30～15:00 二見老人福祉センター	4月 16日(木)	13:30～15:00 中央保健センター
4月 14日(火)	9:30～11:00 中央保健センター	4月 22日(水)	9:30～11:00 二見老人福祉センター
	13:30～15:00 中央保健センター	③エイズ検査	
4月 17日(金)	10:00～11:30 城田地区コミュニティセンター	毎週火曜日	9:00～11:00 伊勢保健所
4月 21日(火)	9:30～11:00 ハートプラザみその	第2火曜日	17:30～19:00 (県伊勢庁舎内)
	13:30～15:00 ハートプラザみその	④こころの健康相談（要予約）	
4月 28日(火)	9:30～11:00 小俣保健センター	4月 23日(木)	13:00～15:00 伊勢保健所
	13:30～15:00 小俣保健センター		(県伊勢庁舎内)

対象 ①②市内在住の人、③④県内在住の人

問い合わせ ①②健康課(☎27 2435)、③伊勢保健所(☎27 5137)、④伊勢保健所(☎27 5148)

予算額 子育て相談(83回分)98万9千円、成人健康相談・栄養相談(96回分)92万1千円

指定管理委託料(平成26年度)
7611万5千円
利用者数(平成25年度)
約17万8千人

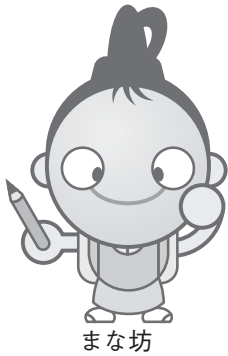

まな坊

トピアだより

生涯学習センターいせトピア(☎21 0900)



子育てを支援します
親子リフレクシブ教室
子どもと一緒に遊ぼう！

いせトピアでは、毎月2回・木曜日に、就学前の子どもと保護者を対象に「親子リフレクシブ教室」を開催しています。

4～7月の開催予定は次のとおりです。

とき 4月9日・23日・5月14日・28日・6月11日・25日・7月9日・23日、午前10時30分

ところ いせトピア・3階研修室

内容 わらべ歌・歌遊びなど

※事前申し込みは不要です。
※暴風警報が発令された場合は中止となります。

いせトピアで活動するボランティアを募集

いせトピアでは、次の3つのボランティアが活動しています。特別な経験が無くても活動できます。

みんなで互いに助け合い、協力しながら、楽しく活動をしませんか。

■施設ボランティア

夏の「子どもわくわく体験フェスティバル」、冬の「新春まつり」の企画など、創造的な活動をしています。

■舞台技術ボランティア

多目的ホールのイベント時に、効果的な舞台づくりのため、照明や音響などの操作をしています。

■トピアだより特派員ボランティア

いせトピアで活動するサークルなどの取材をして、「広報いせ」に掲載する記事を作成します。

多目的ホール・ふれあい広場の予約方法を変更

4月1日から、多目的ホールとふれあい広場の予約方法が一部変更します。

詳しくは、「広報いせ」2月1日号をご覧ください。か、いせトピアへお問い合わせください。

情報コーナー

参加費などの記載のないものは無料



募集

水質チェックボランティアを募集

宮川流域ルネッサンス協議会事務局(☎05411)

募集人数 1人(友人との連名や事業所・学校単位での応募も可)

活動期間 5月～平成28年2月

活動場所 度会橋の下

活動内容 毎月1回(計10回)、宮川の水を採取し、簡単な調査キットを用いて水質チェックなどを実施

申し込み 電話またはファクス・Eメールで同事務局(FAX 05418、アドレス miyare@pref.mie.jp)へ
※詳しくは、同協議会のホームページ中「宮川水質チェック」のページ(<http://www.miyare.jp/check2014/explain/contents.html>)をご覧ください。

特定公共賃貸住宅の入居者を募集

建築住宅課(☎05596)

募集団地 下表のとおり

資格 次の要件を全て満たす人

- 同居する親族がいる
- 市区町村税を完納している

本人および同居親族が暴力団員でない

収入基準月額が15万8000円～48万7000円である

※他の要件もあります。詳しくは、申込案内をご覧ください。

特定公共賃貸住宅

【家賃月額：63,000円】

団地名	建設年度	構造	部屋数	階数	募集戸数	単身入居
旭団地(旭町)	平成10	RC3階建	3DK	1階	1戸	×
			3DK	2階	1戸	×
			3DK	3階	2戸	×

※風呂、給湯設備、水洗トイレ、駐車場(有料・1台のみ)があります。
※団地にエレベーターはありません。
※RC…鉄筋コンクリート造り

申し込み 申込用紙・必要書類を、伊勢市営住宅等管理事務所(吹上2丁目8-23、☎05379)へ

※申し込みは随時受け付けますが、空き家が無くなり次第、終了します。

※世帯の状況によって必要書類が異なりますので、申し込みの際、同管理事務所へご相談ください。

※申込用紙・申込案内は、

同管理事務所配布します。※契約の際に、連帯保証人が2人必要です。



試験・講座

危険物取扱者試験

消防本部予防課(☎1263)

とき 6月7日(日)午前…

丙種・乙種第4類、午後…乙種第4類)

ところ いせ市民活動センター北館(いせシティプラザ)

試験手数料 乙種第4類…3400円、丙種…2700円

申し込み 4月9日(木)～20日(月)(電子申請の場合は4月6日(月)・午前9時～17日(金)・午後5時)に、願書を

一般財団法人消防試験研究センター三重県支部へ

※願書は、消防本部・消防署(本署・各分署・各出張所)にあります。

※詳しくは、一般財団法人消防試験研究センター三重

県支部のホームページ(<http://ps://www.shoubo-shiken.or.jp/branch/23mie/>)をご覧ください。

危険物取扱者乙種第4類試験予備講習

とき 5月22日(金)、午前9時～午後5時

ところ 生涯学習センターいせトピア・3階研修室
定員 100人

受講料 4100円

申し込み 4月6日(月)～30日(木)に、申込書を一般財団法人三重県危険物安全協会へ

※申込書は、消防本部・消防署(本署・各分署・各出張所)にあります。

※詳しくは、一般財団法人三重県危険物安全協会のホームページ(<http://service.meikei.jp/sankiyo/html/index.html>)をご覧ください。

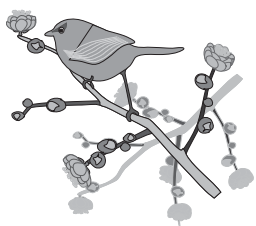

国家公務員採用試験

人事院中部事務局

☎0522-961-6838

人事院は、平成27年度中に左表の採用試験を行います。

※受験案内・試験日など詳しくは、人事院のホームページ(<http://www.jiji.go.jp/saiyo/saiyo.htm>)をご覧ください。

国家公務員採用試験

試験の種類	受付期間
①総合職試験 (院卒者・大卒程度試験)	4月1日(水)～8日(水)
②一般職試験 (大卒程度試験)	4月9日(木)～20日(月)
③一般職試験 (高卒程度試験)	6月22日(月)～7月1日(水)

※インターネットで申し込んでください。

裁判所職員採用試験

津地方・家庭裁判所

☎0592264876

受験資格

●総合職試験(院卒者)：昭和60年4月2日以降生まれで、大学院を修了(見込みを含む)した人

●総合職試験(大卒程度)：一般職試験(大卒程度)：昭和60年4月2日～平成6年4月1日に生まれた人、または、平成6年4月2日以降生まれで大学を卒業(見込みを含む)している人

1次試験日 5月31日(日)
受付期間 インターネット
：4月2日(木)・午前10時～13日(月)、郵送：4月2日(木)～6日(月)(当日消印有効)

※詳しくは、裁判所のホームページ(<http://www.courts.go.jp/>)をご覧ください。

漆芸講座

産業支援センター

☎05677

漆芸工芸の保存・継承を

目的に、漆芸技術の習得を図るための漆芸講座を開催します。

とき 4月15日～平成28年3月30日の毎週水曜日、午後1時30分～3時30分

ところ 産業支援センター
対象 全日程に参加できる人

内容 漆絵・螺鈿・本堅地など、漆塗りの基礎を学びます

講師 神原佑司さん(元神宮禰宜)

定員 7人(申し込み多数の場合は抽選)

受講料 1万2000円(半期1回に徴収)



※別途、へら・筆などの道具代が必要です。

申し込み 4月8日(水)までに、電話で同センターへ
※漆によるかぶれについては自己責任としますので、ご注意ください。



催し物

地域自立支援協議会 懇談会

高齢・障がい福祉課
☎05575、FAX08555
障害者総合相談支援センター「フクシア」
☎03633、FAX06535

伊勢市地域自立支援協議会では、平成26年度の活動報告、障害者計画・第4期障害福祉計画の報告、サービス等利用計画について説明する場として、次のおり懇談会を開催します。
とき 4月18日(土)、午後1時30分～
ところ ハートプラザみその・多目的ホール

広告

「どうしようもない家づくりをやり直したい…」

悲しい事ですが、私たちの所に相談に来るお客様の中にはこんな言葉を漏らされる方がまだまだおみえになります。

「大きな住宅ローンを組んでしまった…」「知らずに契約してしまった…」と後悔が絶えません。家づくりは、ほんこの方にとって初めての経験。わからないのも無理ありません。

でも、だからと言って、知らずに大きな住宅ローンを組んでしまうと、後から取り返しのつかないことになるのです。

私たちは、家づくりに夢をかける消費者の方たちが、後から悲しむことのないように、家づくりの正しい知識をお伝えしています。今回は、読めばすぐにわかる後悔しない資金計画「家づくり安心手帳」を無料でプレゼントいたします。これさえ読めば、あなた様の家づくりはきっと大成功するでしょう。

無料プレゼント!!

後悔しない資金計画 限定20名様

「家づくり安心手帳」

難しい資金の話もこれさえ読めば安心して進めることができます

安全でいい家をつくる会 株式会社サティスホーム伊勢営業所

今すぐお電話を! TEL.0596-65-6515

— 売り込みは一切ありません。ご安心ください —

伊勢古市参宮街道資料館
前期特別展

伊勢市制施行10周年記念
「神都画人(磯部百鱗とそ
の弟子たち)展」

伊勢古市参宮街道資料館
(☎08410)

伊勢は、古くから神宮の

門前町として全国各地から
参拝者が訪れ、さまざまな
文化が生まれました。その
ため、画壇(画家たちの社
会)においても、狩野派・

四条円山派・浮世絵派・南
画派など多種多様な画人が
育ちました。その中でも、
広く受け入れられ、後代ま
で受け継がれたのが四条円
山派です。

今回は、伊勢市制施行10
周年を記念し、四条円山派
の神都画人・磯部百鱗とそ
の弟子たち(伊藤小坡・中
村左洲・橋本鳴泉ら)を取
り上げた特別展を開催しま
す。

とき 4月8日(水)～5月6
日(振休)、午前9時～午後

4時30分(毎週月曜日と4
月30日(木)は休館、ただし5
月4日は開館)

ところ 伊勢古市参宮街道
資料館

内容 掛け軸・錦絵などの
展示

山田奉行所記念館

開館10周年記念

「わくわくまつり」

山田奉行所記念館

(☎08033)

同館は、今年5月に創立
10周年を迎えます。これを
記念し、同館と地域の皆さ
んとの交流の集いを行いま
すので、ぜひご参加くださ
い。

とき 4月12日(日)、午後0
時30分～3時

ところ 山田奉行所記念
館・駐車場(雨天の場合は
館内)

内容 小島美香さん(市内
在住の演歌歌手)を囲む歌
の集い、琴の演奏、お茶席
(有料)

※駐車場を会場としますの
で、駐車場はご利用いただ
けません。

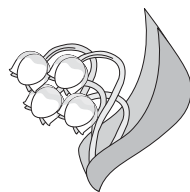

伊勢神宮 外宮奉納市

伊勢商工会議所(☎05153)

全国各地の商工会議所・
商工会が推薦した生産者
が、自慢の逸品(食品)を外
宮に奉納します。

外宮北御門広場では、奉
納された品々が並び外宮奉
納市を開催し、全国各地の
特産品が当たるスタンプラ
リー抽選会も行います。



とき 4月11日(土)・12日(日)、
午前10時～午後3時

ところ 外宮北御門広場
(N-TT伊勢志摩ビル東隣)

※外宮奉納市のホームページ
(<http://www.ise-cci.or.jp/hououichi/>)で、これまで

に奉納された品と奉納者の
誓いをご覧ください。

陸上自衛隊久居駐屯地
開設63周年記念行事

陸上自衛隊久居駐屯地広報室
(☎059・255・3133)

とき 4月19日(日)、午前8
時30分～午後3時

ところ 陸上自衛隊久居駐
屯地(津市久居新町975)



内容 観閲式、訓練展示、
らっば演奏、装備品展示、
戦車体験試乗など

広告

畳・ふすま・障子・クロス・カーテン・内装のことなら藤原屋へ!



お宅の畳は大丈夫ですか?
畳は傷んでいませんか?
藤原屋は生産地(熊本県)に向き「国産の安全・安心な畳」をお届けします。

藤原屋

<本店> 伊勢市河崎 3-6-5
<工場・ショールーム> 伊勢市村松町 1379-59
TEL (0596) 38-1173
FAX (0596) 38-1170

お気軽にお電話ください!

0120(28)4531

藤原屋ホームページ
<http://fujiwaraya-ise.jp>

伊勢の畳屋 検索

介護タクシー

車いす 伊勢市外出支援サービス事業利用券使えます。

ストレッチャー車で
ご送迎いたします!!

例えば...
ご自宅のベッドから
の介助、病院の転院、
入・退院時、透析、
旅行、ご家族と一緒に、
日常的な外出など

経験を積んだ専門の介助搬送スタッフが責任をもって行います。

野呂タクシー TEL0596-22-2130

三重県伊勢市小俣町相合479 noro.taxi@mbe.nifty.com

URL : <http://www.geocities.jp/norojidosya/kaigo.sakuranbo.annai.html>

着物リフォーム教室

伊勢リサイクルプラザ
☎05628000

とき 6～11月の第1・3

木曜日①コース・第2・4水曜日②コース、午前10時～午後3時

ところ 伊勢リサイクルプラザ(西豊浜町653)

対象 伊勢市・明和町・玉城町・度会町に在住または通勤している人(初めての人を優先)

定員 各10人(申し込み多数の場合は5月12日(火)・午後1時30分から公開抽選)
参加費 1200円
持ち物 裁縫道具、ポータブルミシン

申し込み 5月7日(木)(当日消印有効)までに、往復はがきに希望するコース・住所・氏名・電話番号を記入し、同プラザ(〒515-0505 西豊浜町653)へ

いせトピアまなびのパスポート
スタンプ対象事業

お知らせ

伊勢市奨学金の申請期間

学校教育課 ☎05627879

市教育委員会では、平成27年度も、高校生・高等専門高校生・大学生を対象に奨学生を募集します。

申請期間 6月1日(月)～15日(月)

※詳しくは、「広報いせ」5月1日号および市のホームページ(4月1日以降)でお知らせします。また、4月1日以降、同課、各総合支所、各支所、市役所東庁舎・2階教育委員会窓口を設置する要項などをご覧ください。

特別障害者手当など

高齢・障がい福祉課

☎05575、FAX08555

障がいのある人が自宅で介護・養育を受けている場合、下表の手当を受けられる

ることがあります。

手当を受けるとは、申請をして認定される必要

があります。認定されれば、申請をした月の翌月分から

手当を受けられます。

※所得制限があります。

特別障害者手当

対象 日常生活で常に特別

の介護を必要とする状態

(寝たきりなど長期の安静

が必要な状態で立ち上がる

ことができない、手・腕が

動かせない、目が見えない、

耳が聞こえないなどの障が

いが重複している、または

それと同程度)にある20歳

以上の人

※障害年金を受給してい

ても受けることができます。

予算額(平成27年度) 47

73万6千円(うち国負担金

収入3580万2千円)

障害児福祉手当

対象 日常生活で常に介護

を必要とする状態(重度の

精神障がい者、知能指数20

以下の知的障がい者、身体

障害者手帳1級と2級の一

部に該当する程度)にある

20歳未満の人

予算額(平成27年度) 11

19万9千円(うち国負担金

収入839万9千円)

特別児童扶養手当

対象 重度の精神障がい

者・知的障がい者(療育手

帳A1～B1程度)、また

は身体障害者手帳1～3級

と4級の一部に該当する程

度の状態にある20歳未満の

人を養育している保護者

※療育手帳がなくても、自

閉症や広汎性発達障がいな

どを罹患している場合など

は認定されることがありま

す。

予算額 県が支給するため

市の予算はありません

特別障害者手当などの手当額(平成27年度)

手当の種類		月額
特別障害者手当		26,620円
障害児福祉手当		14,480円
特別児童扶養手当	1級	51,100円
	2級	34,030円
経過的福祉手当		14,480円

こりゃあ おもしろい! 家族でワイワイ楽しめるでえ～!

読み手のCD付き
読み札の裏面は、ジグソーパズル
トランプ遊びもできる

伊勢方言
おかげ様で好評発売中
税込 2,035円

株式会社リントス 発行 お問合せ先 ☎0596-21-0311

確かな未来をつかむ!

春のOpen Campus 開催!

4月25日(土)10:00～

学校見学・体験授業・入試説明・個別相談等

お問合せ 0596-24-2540

医療系国家資格 理学療法士

伊勢志摩リハビリテーション専門学校 〒516-0805 伊勢市御園町高向1658
http://www.kyoeigakuen.ac.jp/

広告

国民年金保険料と 学生納付特例制度

医療保険課 ☎055554

平成27年度の国民年金保険料は次のとおりです。

日本年金機構から送付される納付書により、金融機関・コンビニエンスストアで納めてください。

月額 1万5590円(年額18万7080円)

定額十付加 1万5990円(年額19万1880円)

一年前納 18万3760円

(納付期限は4月30日木) 付加前納 18万8470円

(納付期限は4月30日木) 二年前納 36万6840円

(口座振替のみ)

※平成26年度から、口座振替での二年前納が始まり、割引額がさらに大きくなりました。

学生納付特例制度

学生納付特例制度とは、学生が届け出をして承認されると、在学期間中の保険料が後払いできる制度です。特例期間中の事故や病気

については、障がいの程度に応じ、障害基礎年金が保障されます。

学生納付特例制度の適用を希望する場合は、申請をしてください。

申請 年金手帳・印鑑・在学証明書または学生証(コピー可)を持参し、同課・各総合支所生活福祉課・各支所へ

※学生納付特例制度および免除制度は、平成26年4月から、過去2年分までさかのぼって申請が可能となりました。(すでに納付済みの分は対象外)

納め忘れた保険料を納める後納制度
平成27年9月まで、過去10年以内に納め忘れた国民年金保険料を納めることができる「後納制度」が利用できます。

後納制度を利用するためには、事前に年金事務所へ申し込む必要があります。詳しくは、伊勢年金事務所 国民年金課 ☎053604へ問い合わせてください。

寿バス乗車券(回数券)を交付

高齢・障がい福祉課 ☎055559、FAX085555

対象 市内に住所を有する75歳以上の人

利用できる路線

- 三重交通(株)が市内で運行する一般乗合バス路線(伊勢志摩スカイライン線を除く)
- 市が運行するコミュニティバス路線全線

- おかげバスデマンド運行による対象ルート全線

交付内容 100円券を40枚、または1回乗りきり券を12枚(いずれかを選択)

※身体障害者手帳・療育手帳・精神障害者保健福祉手帳を持っている人や、第1種の手帳を持っている人の介護者は、50円券(80枚)の選択もできます。

有効期間 4月1日〜平成28年3月31日

申請 次の物を持参し、同課・各総合支所生活福祉課・

各支所へ持ち物

- 本人確認ができる物(保険証など)
- 平成26年度の寿バス乗車券の表紙と残券(交付を受けた人のみ)

- 身体障害者手帳・療育手帳・精神障害者保健福祉手帳(50円券の交付を希望する人のみ)(申請時に持っていない場合は、50円券を即日交付できません)
- 印鑑
- 通知書の封筒(緑色)

※3月31日現在で75歳以上の人には、3月下旬に通知します。また、4月1日以降に75歳になる人は、誕生月の1日以降に申請することができません。(対象者には随時通知します)

予算額(平成27年度) 254万8千円(うち地域福祉基金からの繰入金2300万円)

広告

全国仲人連合会 **結婚**

初婚・再婚・熟年婚

完全予約制 (土・日も営業)

0120-029-713

宇治山田支部 岡本1丁目3-11 百五銀行伊勢支店隣り

弁護士法人 心 相談料0円 (要予約) 夜間・土日相談可

企業法務・交通事故・後遺障害・過払い金・借金・相続・遺言・刑事他

所属弁護士 27名!!

過払い金 無料診断サービス実施中

交通事故 損害賠償額 後遺障害 適正等級 無料診断サービス実施中

松阪駅法律事務所(〒590) 津駅法律事務所(〒591)

松阪駅 1分 津駅 0.5分

松阪市京町508-1 101ビル 津市羽前町345 津駅前第一ビル

伊オンメール

他の事務所 名古屋駅・岐阜駅・東京駅・名古屋みなと内

平日9時~22時・土日9時~18時受付 ※祝日、国民の休日、12/31~1/4は除く よいにしおさん

0120-41-2403 詳細は⇒ http://kokoro.la

重度障害者タクシー・リフト付タクシー料金助成券を交付

高齡・障がい福祉課
 ☎②15575、FAX②8555

重度障害者タクシー料金助成券

対象 次のいずれかの手帳を持つている人

- 身体障害者手帳(下肢機能障がい・体幹機能障がい・移動機能障がい・視覚障がいの1・2級、内部障がいの1級)
- 療育手帳A
- 精神障害者保健福祉手帳

※自動車税の減免措置を受けている人や、施設へ入所している人は対象外です。

交付内容 6000円分の助成券を1カ月につき3枚 ※1回の乗車につき3枚まで利用できます。

申請 印鑑、該当する手帳、平成26年度分の助成券(持っている人のみ)を持参し、同課・各総合支所生活福祉課へ

リフト付タクシー料金助成券

対象 次のいずれかに該当する人で、一般の交通機関を利用することが困難な人

- ① 65歳以上で、寝たきりまたは歩行ができない人
- ② 65歳未満で、身体障害者手帳(下肢機能障がい・体幹機能障がい・移動機能障がいの1〜3級)を持っていて、外出時に車いすまたは移動寝台車が必要な人

交付内容 10000円分の助成券を1カ月につき6枚 ※1回の乗車につき6枚まで利用できます。

※10000円未満については、助成券を使うことはできません。

申請 印鑑、平成26年度分の助成券(持っている人のみ)、介護保険被保険者証(①の人)、身体障害者手帳(②の人)を持参し、同課・各総合支所生活福祉課へ

※重度障害者タクシー料金助成券とリフト付タクシー料金助成券は、重複して交付することはできません。

※タクシー料金助成券は金券のため、郵送での手続きはできません。

予算額(平成27年度) 3130万7千円



防災行政無線アナログ戸別受信機用アンテナの撤去

危機管理課 ☎②15523

防災行政無線のデジタル化に伴い、アナログ戸別受信機の運用を終了しました

が、一部の地域では受信用のアンテナが建物に設置されているため、今年2月から、アンテナの撤去作業を行っています。

アンテナの撤去を希望する人は、市が撤去作業を委託している次の業者へ連絡をお願いします。

委託業者 (有)伊勢ネットワーク(有滝町2946、☎

②7700)

期間 平成28年2月29日(月)まで

対象物 外部アンテナ、ケーブル

※対象物の撤去費用は無料です。

撤去作業の流れ

- ① 委託業者へ電話で連絡し、撤去作業日をご相談ください。
- ② 作業当日、委託業者がアンテナの設置状況を確認し、アンテナとケーブルを撤去します。(委託業者は市が発行する身分証明書を携行しています)
- ③ 作業終了後、委託業者が持参する作業確認書に記名・押印をお願いします。

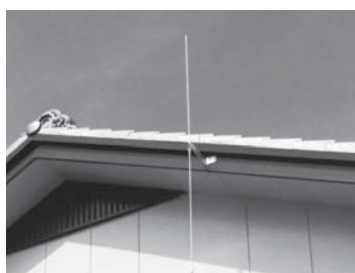

受信用のアンテナ

予算額(平成27年度) 1320万円

広告

引越しなら地元密着の「つた運輸」へ! テーブル・たんす・ベッドなど、家具1本の移動もお任せ!

片付け仕事! 不用品処分! 家具移動! タンス体から! 遺品整理! 見積り無料!!!

小さなものから軒まるとこ

引越管理者資格を持つ専門アドバイザーの私がリーダーとしてあなたのご自宅へお伺いします。引越しや片付け、不用品処分など、何でも気軽に相談ください。



0120-28-3001 スタッフ募集中! 商店・会社の専属車も相談に応じます。 (有)つた運輸 TEL(0596)28-3000(代)

伊勢やすらぎ公園 好評販売中!

つつじ1	(10㎡)	①
"	3 (8㎡)	①
"	5 (6㎡)	②
"	6.8 (4㎡)	②
"	7 (3㎡)	④
"	9.10.11 (2㎡)	⑦

◎おすすめ区画◎
 もくせい2 (2㎡) ⑦⑩
 (3㎡) ⑥⑨ (10㎡) ①

1. すべて東向き
2. 通路が自然土舗装
3. やすらぎ公園のどまん中(4つの駐車場に近い)
4. 2㎡23万円より
5. 建墓期間制限無し

もくせい1	(8.10㎡)	②
もくせい5	(3㎡)	③
れんぎょう1	(6㎡)	①
"	2 (8㎡)	⑦
"	5 (4㎡)	②
"	3.6.7 (3㎡)	⑩

※○内の数字は保有区画数です。
 H27年2月28日現在。

仲介・買取りもいたします。
 お気軽にご相談下さい。

石塔 常時130基
 仏壇 " 60基
 屋内展示中

お問い合わせ
 ☎28-5390
 中村石材・仏壇店
 [年中無休] (正月と盆除く)
 伊勢市上地町2691-48
 伊勢問屋センター内

一人親家庭等や生活保護受給者の仕事と家庭の両立を支援するため、4月1日から、次の人を対象に、同センターの利用料金を3割減額します。

対象 次の要件を全て満たす人

- 小学6年生までの子どもを養育する市内在住の人
- 福祉医療費受給資格証(一人親家庭等)または生活保護受給証明書を持っている

一人親家庭等の親対象
 高等職業訓練促進給付金を支給

専門的な資格の取得を目指す一人親家庭の親を支援します。

対象資格 看護師(准看護師)、理学療法士、作業療法士、介護福祉士、保育士、歯科衛生士、診療放射線技師、栄養士

対象者 市内に住所を有する20歳未満の子どもの養育している一人親家庭の母親または父親で、次の要件を全て満たす人

- 児童扶養手当を受給している、または同程度の所得水準である
- 対象資格の取得を目的に、2年以上の教育課程に修学している(原則、通信教育は不可)
- 仕事・育児と学業の両立が困難である
- 現在、養成機関に在籍している

支給金額(平成27年度入学者の場合)

① 市民税非課税世帯 高等職業訓練促進給付金：月額10万円、高等職業訓練修了

支援給付金：5万円
 ② 市民税課税世帯 高等職業訓練促進給付金：月額7万5000円、高等職業訓練修了支援給付金：2万5000円

支給期間 修学期間中の2年間が上限

申請 事前に相談した上で、同課へ

※申請のあった月からの支給となります。

予算額(平成27年度) 1660万5千円(うち国補助金収入1245万3千円)

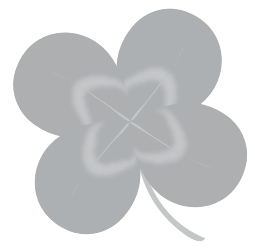

小学生から5教科を指導する本格的な塾!

エース・スクール

TEL (0596) 27-0236 (代)

詳しくはホームページで
 エーススクール 伊勢 検索
<http://aceschool.jp/>

明野校

伊勢校 (社久留本部)

馬瀬校

伊勢校 (社久留本部)

軽自動車税の減免

課税課税務係 ☎05531

障がい者などが所有し、かつ使用する軽自動車に対し、軽自動車税を減免する制度があります。

減免を受けるためには、毎年の申請が必要です。

対象者 当該年度の4月1日現在、左表の等級に該当する身体障害者手帳などの

軽自動車税の減免対象となる障がい等級

障がい名	本人運転	家族・介護者運転
視覚障がい	1～3級・4級(1種のみ)	
聴覚障がい	2級・3級	
平衡機能障がい	3級	
喉頭摘出による音声機能障がい	3級	
上肢機能障がい	1級・2級(1種のみ)	
下肢機能障がい	1～6級	1～2級・3級(1種のみ)
体幹機能障がい	1～3級・5級	1～3級
内部障がい	1～3級	
知的障がい		A1・A2
精神障がい		1級

※上表以外の障がい名の場合は、同課へ問い合わせください。

※本人運転・家族運転・介護者運転の区分は次のとおりです。

- 本人運転…障がい者本人が軽自動車を運転する場合
- 家族運転…障がい者と生計を同じにする人が、障がい者のために軽自動車を運転する場合(通院・通勤・通学・生業のために週1回以上自動車を使用すること)
- 介護者運転…障がい者のみの世帯の障がい者を常時介護する人が、障がい者のために軽自動車を運転する場合(週3回以上、1年以上にわたって継続的に軽自動車を使用すること)

交付を受けている人
申請 6月1日(月)までに、
同課・各総合支所生活福祉課へ(各総合支所での申請は継続の人に限り)

※減免が受けられる車両数は、1人1台のみです。

※普通自動車の税の減免を受けている人や、受けようとしている人は対象外です。

※車検証に記載される所有者・使用者ともに障がい者本人でなければなりません

本人でなければなりません

ん。ただし、本人が未成年者または知的障がい者などの場合は、保護者名義であれば対象となります。また、車をローンで購入したなど

の場合で、所有者が障がい者本人でない場合は、同課へ問い合わせください。

※障がい者などが利用できるように改造された車両の減免については、同課へ問い合わせください。

※新たに申請する人は、各種手帳・印鑑・車検証・運転者の免許証を持参し、同課へお越しください。なお、免許証の有効期限が平成27年4月1日以前の場合は、更新手続きを済ませてから免許証を持参してください。

人

視覚障害者訪問訓練事業

高齢・障がい福祉課

☎05558、FAX08555

視覚障がい者を対象に、

専門の訓練士による歩行訓練、生活訓練(洗濯・調理・福祉用具使用などの訓練)を無料で行います。

対象 身体障害者手帳(視覚障がいの1～3級または4級の一部)を持つている人

訓練期間 平成28年3月31日

日まで

訓練時間 1回につき1～2時間

訓練回数 最大10回

申し込み 4月17日(金)まで

を持参し、同課へ

予算額(平成27年度) 15

54万円(うち国・県補助金

収入1165万円)

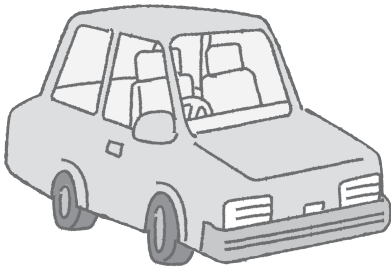

伊勢のまちです。よろしくね!

伊勢志摩 eisei near いせしまにあ

いせしまにあ

私たちは“ただ印刷して納めるだけ”の印刷会社ではありません。

お客様の売上げや集客アップ、業務効率化の為の様々な企画・デザインをご提案させていただきます。お客様の困りごとを、一緒に考え、解決することで社会へ貢献していく。それが、私たちの会社の存在する理由です。

CHIMAKI 千巻印刷産業(株)

伊勢市宮後2-9-41 ☎0596-26-0101(代)

いせしまにあ http://www.chimaki.co.jp/ ちまきいんざつ

広告

贅沢な和風空間で
安心できる お葬式を…
不要な追加料金は いたしません!

※ご相談・お見積り等 お気軽に ご来館下さい

セレモホール伊勢 伊勢市黒瀬町 956-1 (山商西側) ☎0596-20-4000

商談会等出展支援事業補助金

商工労政課(☎05512)

市内の中小企業者や中小企業団体などが、販路拡大や新規需要開拓のために商談会や見本市などに出展する場合、出展料の一部を補助します。

対象者 次の要件を全て満たす、市内に主たる事業所を有する中小企業者、または市内に主たる事務所を有する中小企業団体・商工会・商工会議所

●市内で1年以上事業を行っている

●市税の滞納がない

対象事業 補助金交付決定以降に出展する商談会などで、平成28年3月末日までに実績報告ができるもの
※販売を主とする物産展・即売会などや、市が主催・共催するものは対象外とします。

補助金額 出展に要する小間料の2分の1に相当する額(上限10万円)

申し込み 4月1日(水)から、申請書・必要書類を直接同課へ

※先着順に受け付け、交付決定額が予算額に達した時点で受け付けを終了します。
※詳しくは、市のホームページをご覧ください。同課へ問い合わせてください。

予算額(平成27年度) 50万円

働き方改革の推進を推進本部を設置

三重労働局監督課
(☎059・226・2106)

労働者の心身の健康確保、仕事と生活の調和、女性の活躍推進などの観点から、企業において、時間外労働の削減、年次有給休暇の取得促進などの「働き方改革」を進めることが求められています。

三重労働局では、今年1月8日、労働局長を本部長とする「働き方改革推進本部」を設置しました。

同本部では、時間外労働の削減、年次有給休暇の取得促進をはじめとした「働き方の見直し」に向けて、経営者団体や労働団体などへの協力要請、企業トップへの働き掛けなどに取り組んでいます。

皆さんの事業所でも、働き方を見直し、仕事と生活の調和を図りましょう。

お詫びと訂正

伊勢市社会福祉協議会伊勢支所(☎02425)

「広報いせ」3月15日号・12ページに掲載しました「身体障害者デイサービスの参加者を募集」の記事中「やさしい型紙」の開催日につきまして、次のとおり誤りがありましたので、お詫びして訂正します。

誤 9～11月の第2・4金曜日

正 9～11月の第2・4水曜日

ケーブルテレビ番組案内

伊勢市行政チャンネル (デジタル 123ch)

広報広聴課(☎05515)
番組制作・放送予算額[平成27年度]
2,553万1千円

特集番組

市の重要課題や市政に関する情報を、リポーターの進行により担当職員の解説を交えながらお伝えします。
4/1～30 平成27年度に行う主な事業(16日からは文字解説付き)
放送時間 午前6時・8時・11時・午後1時・4時・6時・9時・11時～

おしらせ番組

各課からのお知らせや市民活動団体・ボランティア団体の情報などをお伝えします。(毎週土曜日更新)
放送時間 午前7時・9時・正午・午後2時・5時・7時・10時・翌日午前0時～

アイティービーコミュニティチャンネル

(デジタル 121ch)

(株)ZTV伊勢放送局(☎0120・222・505)

生中継「長浜曳山まつり」

400年以上の伝統があり、国の重要無形民俗文化財に指定されている湖北最大のお祭り「長浜曳山まつり」の模様を、長浜八幡宮から生中継します。

放送日時 4月15日(水) 午前9時30分～午後3時

アイティービーピックアップ

●月・水・金曜日の午前7時に更新し、奇数時間の0分から放送します。
※毎週日曜日は1週間のニュースをまとめてお伝えします。

企画番組(1日・8日・16日・24日更新)

4/1～7 もっと!水の惑星紀行、年寄万歳～百歳になったら～、伊勢美し国から①、横井三千のお店にGo!、でかけるネット①、ふるさとめぐり逢い①、THE MAKING ①、歴史街道① 4/8～15 仕事魂、皇學館大学TV、地域百景①、Z-NAVIGATION ①、ナナちゃんのお店紹介、近場ぐるっとFOODハンター、おしえて先生①、恋舞妓の京都慕情Ⅳ① 4/16～23 伊勢美し国から②、宮川インフォメーション、前川先生のあったかごはん、ふるさとめぐり逢い②、歴史街道②、でかけるネット②、THE MAKING ②、お店タウンマップいいね! 4/24～31 ぐるぐるグルメ、8ミリフィルムに残る風景、ひよこらぶ、Z-NAVIGATION ②、おしえて先生②、地域百景②、恋舞妓の京都慕情Ⅳ②

イベント掲示板

第8回二見浦さくらまつり

二見浦さくらまつり実行委員会・松本さん(☎42-1581)

時 4月15日(水)まで **所** 音無山・夫婦岩表参道および地域一帯 **内** 夫婦岩表参道の店舗で過去の写真コンテストに出展された写真の展示と「さくら弁当」「さくら定食」の販売を行うほか、音無山遊歩道がライトアップされます

イベント開催

時 4月4日(土)、10:00～14:00 **所** 音無山 **内** 二見太鼓・高城太鼓の演奏、二見コーラス・今一色コーラス披露、二見中学校プラスバンド部演奏、城工リナさん(地元歌手)による歌、さくら豚饅頭の振る舞い(オープニング終了後～、先着順)、さくら茶の振る舞い、二見の名産品販売、「二見の貝めし」販売(11:00～)

「伊勢やまだ大学」特別講座

伊勢やまだ大学運営委員会事務局(☎25-5155)

昨年11月に開校した「伊勢やまだ大学」では、4～7月の期間中に、外宮の周辺地域である山田の生活文化などを学ぶ特別講座を開催します。

「豊川田お米づくり体験講座」「桜の宮川堤をウォーキング! 講座」「誰でもできる地震予知講座」など、さまざまな講座を予定しています。

※講座の日時・内容・参加費・申し込み方法など詳しくは、伊勢やまだ大学のホームページ(<http://ise-yamada.jp/>)をご覧ください。

このコーナーは、国・県・市または教育委員会が共催・後援などをするイベント情報を案内するコーナーです。参加費などの記載のないものは無料です。

第8回おんがく会

伊勢青少年少女合唱団・小山さん(☎28-1615)

時 4月12日(日)、13:00～ **所** 生涯学習センターいせトピア・多目的ホール **内** 合唱団の一年間の練習成果を発表する合唱演奏会。曲目は「花は咲く」「ふるさと四季」など。

朝熊山 春まつり

三重県観光開発(株)伊勢営業部(☎059-226-6752)

時 4月25日(土)～5月24日(日) **所** 伊勢志摩スカイライン・朝熊山頂展望台 **内** 期間中の日曜日・祝日にさまざまなイベント(下記参照)を開催します。料金所で「朝熊山春まつりに行きます」と言った人は、通行料金が半額になります。 **料** 伊勢志摩スカイラインの通行料金が必要

イベント開催

- よさこいソーラン…4月26日(日)、10:00～16:00
- ちびっこヒップホップダンス…4月29日(祝)、10:30～14:30
- 展望足湯の菖蒲湯(料金:大人100円、小人50円)…5月3日(祝)～6日(振休)、10:00～16:00
- フォークダンス&高校生ロッキングダンス…5月10日(日)、10:30～15:30
- ミス伊勢志摩を囲む写真撮影会…5月17日(日)、10:30～14:30
- 木遣り唄の披露…5月17日(日)、11:00～・13:00～
- 感謝の餅まき…5月17日(日)、13:00～
- サニーサイドゴスペルクラブ ライブ…5月24日(日)、11:00～・13:00～

みんなの広場

労働・年金市民相談会

三重県社会保険労務士会南勢支部(☎22-0283)

時 4月10日(金)、13:00～16:00 **所** 市役所本館・2階第1会議室 **内** 労働相談(経営者・労働者とも)、年金相談(老齢・障害・遺族)、健康保険・雇用保険・労災保険などの相談

このコーナーは、市民団体の皆さんが、イベント案内や会員募集などに利用できるコーナーです。参加費などの記載のないものは無料です。

中国語(①初級②日常)会話講座

伊勢高山友好会(☎25-3922)

時 4～9月の①第1・3火曜日・②第2・4火曜日、19:00～20:30 **所** 朝熊ふれあい会館 **内** ①初級会話コース・②日常会話コース。講師は①宋瑩さん・②高雅さん(共に皇學館大学留学生)です。 **定** 各15人(先着順) **料** ①②月額1,000円 **申** 事前に同会へ

イベント掲示板&みんなの広場

時 とき **所** ところ **対** 対象 **内** 内容
定 定員 **料** 料金 **申** 申し込み

掲載申し込み 6月 1日号=4月15日(水)
締め切り 6月 15日号=4月30日(日)

4月の無料相談

時とき 所ところ 対対象 定定員 申申し込み 問問い合わせ先

予算額〔平成27年度〕9,480万2千円（市主催のみ）

法律

※担当弁護士が、既に相手方の相談を受けている場合は、相談を受けることはできません。

時 毎週月曜日、13:30～15:30
所 広報広聴課（☎②5515）
対 市内に住所を有する人
定 8人（先着順）
申 相談日の1週間前の月曜日・8:30以降、広報広聴課へ来所または電話
 ※3月30日(月)の実施分は、当日・13:15までに広報広聴課へ来所して申し込み。（定員の8人を超えた場合は抽選）

時 4月2日(木)、13:30～15:30
所 福祉健康センター
対 市内に住所を有する人
定 4人（定員を超えた場合は抽選）
申 3月26日(木)～4月1日(水)に、社会福祉協議会伊勢支所（☎②7425）へ来所または電話の上、相談日当日の13:15までに来所

時 4月16日(木)、13:30～15:30
所 社会福祉協議会二見支所（二見ふれあいプラザ内）
対 市内に住所を有する人
定 4人（定員を超えた場合は抽選）
申 4月9日(木)～15日(水)に、社会福祉協議会二見支所（☎④35551）へ来所または電話の上、相談日当日の13:15までに来所

時 5月7日(木)、13:30～15:30
所 小俣保健センター
対 市内に住所を有する人
定 4人（定員を超えた場合は抽選）
申 4月24日(金)～5月1日(金)に、社会福祉協議会小俣支所（☎②70509）へ来所または電話の上、相談日当日の13:15までに来所
 ※4月中に申し込みを開始するため、今月号に掲載しています。

交通事故

時 4月15日(水)、13:00～15:00
所 広報広聴課（☎②5515）
定 4人（先着順）
申 相談日当日の8:30～14:30に、広報広聴課へ来所または電話

時 月～金曜日、9:00～16:00
所 三重県交通事故相談窓口（三重県栄町庁舎・3階）（☎059・228・7350）

登記

時 4月14日(火)、13:00～16:00（受け付けは15:00まで）
所 広報広聴課（☎②5515）

公証（遺言・契約証明）

時 4月2日(木)、13:00～16:00（受け付けは14:00まで）
所 広報広聴課（☎②5515）

消費生活・多重債務

（消費者被害の相談・クレジット・消費者金融など）

時 月～金曜日、9:00～12:00・13:00～16:00
所 伊勢市消費生活センター〔市役所本館・2階〕（☎②5717）

【司法書士による多重債務相談】

時 4月16日(木)、9:30～11:30
所 伊勢市消費生活センター
定 4人（先着順）
申 4月1日(水)・9:00以降、伊勢市消費生活センター（☎②5717）へ電話

行政

時 4月14日(火)、13:00～15:00
所 二見生涯学習センター
問 二見総合支所地域振興課（☎②1111）

時 4月21日(火)、13:00～15:00
所 広報広聴課（☎②5515）

時 4月28日(火)、13:00～15:00
所 小俣公民館
問 小俣総合支所地域振興課（☎②7858）

人権

時 4月9日(木)、13:00～16:00（受け付けは15:00まで）
所 広報広聴課（☎②5515）

時 月～金曜日、8:30～17:15
所 津地方法務局伊勢支局（☎②6158）

家庭児童・女性（児童虐待・DVなど）

時 月～金曜日、9:00～17:00
所 こども家庭相談センター〔市役所東庁舎・2階〕（☎②5709）

一人親

時 月～金曜日、9:00～17:00
所 こども課（☎②5561）

乳幼児

時 月～金曜日、9:00～16:00
所 大世古保育所（☎②3676）

小・中学生

（子育ての悩みや不安、不登校・いじめ・友人関係・学習など）

時 月～金曜日、8:30～17:00
所 スマイルいせ〔小俣総合支所・3階〕（☎②7867）

【臨床心理士によるカウンセリング(要予約)】

時 月～金曜日、9:00～17:00
対 小・中学生、保護者

青少年（非行問題など）

時 月～金曜日、8:30～17:00
所 青少年相談センター〔小俣総合支所・1階〕（☎②7894）

就職

時 月・火・木～土曜日、11:00～17:00
所 いせ市民活動センター北館（いせシティプラザ）
対 39歳までの人またはその保護者
問 いせ若者就業サポートステーション（☎③6603）

障がい者・障がい児

（福祉サービスの利用相談・日常生活の相談支援など）

時 月～金曜日、①8:30～17:15・②8:30～17:30・③9:30～17:30
所 ①障害者東地域相談支援センター（☎④34400、FAX④34427）・②障害者西地域相談支援センター（☎④3009、FAX④3019）・③障害者総合相談支援センター「フクシア」（☎②13633、FAX②6535）

高齢者在宅介護

時 月～金曜日、8:30～17:15
所 東地域包括支援センター（☎④1165）
 中部地域包括支援センター（☎②72424）
 南地域包括支援センター（☎②10080）
 西地域包括支援センター（☎②05055）

時 毎日24時間対応
所 各在宅介護支援センター〔神路園（☎②26012）、双寿園（☎③9231）、白百合園（☎②1511）、山咲苑（☎③8000）、正邦苑（☎③1800）、みなと（☎③0811）、楽寿苑（☎③10050）、二見ふれあいプラザ（☎④34423）、小俣（☎②1155）〕

心配ごと ※いずれも、電話相談も可能。

時 4月1日(水)、13:30～15:30
所 小俣保健センター
問 社会福祉協議会小俣支所（☎②70509）

時 4月8日(水)、13:30～15:30
所 福祉健康センター
問 社会福祉協議会伊勢支所（☎②72425）

時 4月15日(水)、13:30～15:30
所 社会福祉協議会御園支所〔ハートプラザみその北側事務所棟〕（☎②6617）

時 4月22日(水)、13:30～15:30
所 社会福祉協議会二見支所〔二見ふれあいプラザ内〕（☎④35551）

2/14 多彩な催しで人権について考える

人権に関わる民間団体や大学生・高校生が参画する人権の総合イベント「いせ人権フェスタ on バレンタイン」が、生涯学習センターいせトピアで開催され、幼児から高齢者まで多くの人々が来場しました。

当日は、演劇、ブラスバンド演奏、歌やダンスなどのパフォーマンスのほか、ワークショップや人形劇、展示などいろいろな催し物があり、参加した皆さんは人権について考える良い機会となりました。



2/15 市町駅伝で伊勢市が3位入賞

今年で第8回目となる「美し国三重 市町対抗駅伝」が開催され、県内各市町で選抜された選手が、津市から伊勢市までタスキをつないで走りました。

沿道では多くの人たちが拍手や声援を送り、太鼓による応援も行われました。

伊勢市チームは、大会史上初の連覇を惜しくも逃しましたが、見事3位入賞を果たしました。



総人口 130,705人(-74人)
世帯数 54,328世帯(-30世帯)
男性 61,946人(-47人)
女性 68,759人(-27人)



2/15 地元住民らが宮川堤に桜植樹

市と中島学区まちづくり協議会が共催で、宮川堤への桜の植樹式を行いました。

これは、宮川堤の改修工事によって、やむなく多くの桜が伐採されたことから、新しく整備された堤防が再び桜の名所として親しまれるように、地元住民の皆さんが「私たちが桜を植えよう」と計画したものです。

この日は、地元の住民や幼稚園児・小学生らが、合計 33 本のソメイヨシノと横輪桜を植樹しました。



2/21・22 未来の「なでしこ」を目指して

伊勢フットボールヴィレッジで、12歳以下の女子を対象としたサッカー大会「第6回おひなさまカップ in 二見」が開催されました。

今年は、2日間かけて大会が行われ、寒空のもと、未来のなでしこ（女子サッカー選手）を目指す子どもたちは、一生懸命にボールを追い掛けていました。



伊勢市健康医療ダイアル24

7/24 0000-0000 (通話料無料)

心や体の健康などについて、医師・看護師・保健師などが年中無休・24時間体制で電話相談に応じています。

問い合わせ 健康課 (☎27)2435)

※本サービスは、民間業者に委託をして運営しています

広報いせ 第162号

発行日/平成27年4月1日

発行/伊勢市

編集/情報戦略局広報広聴課

印刷/千巻印刷産業株式会社

伊勢市情報戦略局広報広聴課

〒516-8601

伊勢市岩淵1丁目7番29号

TEL 0596-21-5515

FAX 0596-22-9699

Eメール ise-koho@city.ise.mie.jp



伊勢市
携帯サイト

伊勢市役所

検索

パソコン <http://www.city.ise.mie.jp>

携帯 <http://www.city.ise.mie.jp/m/>

「広報いせ」では、財源を確保するため、一部のページに企業広告を掲載していますが、これらは市が広告主や商品を推奨するものではありません。

広報いせ発行事業費[平成27年度予算] 2,976万5千円(24回分)

この広報紙は、再生紙を使用しています。